Registered No. M-4483.

யுத்த சந்திகை

மலர் III.] 1943-ம் ஏப்ரல் 30உ, வெள்ளிக்கிழமை [இதழ் 17

காலம் நெருங்கி விட்டது

"நேச நாடுகளோடு, கூடியவரை எல்லா வகைகளிலும் சம்பந்தம் வைத்துக் கொள்ளப் பார்க்கிறது ஹங்கேரி. தகுந்த சமயத்தில் அது ஜெர்மனியைக் காட்டிக் கொடுத்து விடும். பல்கேரியாவோ தன்னால் இயன்ற வரை முயன்று நேர்முகமாக இதுவரைப் போரில் கலந்து கொள்ளாமல் இருக்கிறது. தன்னுடைய போக்கை மாற்றிக் கொள்ளுவதற்கான தகுந்த தருணத்தை எதிர்பார்த்துக் கொண்டிருக் கிறது. எந்தச் சமயம் வேண்டுமானாலும் யுத்தத்தை நிறுத்திவிடத் தான் தயாரா யிருப்பதாக நேச நாடுகளுக்கு பின்லந்து செய்திகள் அனுப்பிக் கொண்டிருக்கிறது. ஆந்தனெஸ்குவின் ஆதிக்கத்திற் குட்பட்டிருக்கும் ருமேனியா தன்னிடமுள்ள எல்லாவற்றையுங் கொண்டு ஆட்டங் காட்டிக் கொண்டிருக்கிறது. அச்சு நாட்டவர் களி லிருந்து முதலில் இதுதான் விலகும் போலிருக்கிறது. இத்தாலியிலோ சமீ பத்தில் ஒரு விஷயம் வெளியானது. அதாவது, ஜெர்மானியர்கள் வசமிருந்து இத் தாலியை மீட்க ஒரு 'சதி' செய்யப்பட்டது. இதைக் கண்டு பிடித்த பிறகு தான், இத்தாலிய அரசாங்கத்தில் கடைசியாக மாறுதல் ஏற்பட்டது. ஐரோப்பாக் கண் டத்தில் நேச நாட்டுப் படைகள் காலடி எடுத்து வைத்த வுடனேயே எல்லாம் இயங்க ஆரம்பித்து விடும். அந்தக் காலம் நெருங்கி விட்டது. அதற்கு ஆயத்தமா யிருங்கள்."

டாக்டர் பீனிஸ் செக்கோஸ்லோவேகிய தலைவர் எப்ரல் 26-ம் தேதி ஒலிபரப்பிய பேச்சில் கூறியது.

முரசொலி

"நிலைமை எவ்வளவு அவசரமா யிருக்கிறது என்று நாம் முழுதும் உணர்ந்திருக்கிறோம். நமக்கு இவ்வளவு உதவி செய்த சீனாவிற்கு, நாம் எவ்வளவு உதவி செய்யக் கூடுமோ, அவ்வளவும் செய்ய வேண்டியது அவசிய மென்றும் உணருகிறோம்."

—சர் ஸ்டாபோர்ட் க்ரிப்ஸ்.

* * * * *

"மிக மிகக் கஷ்டமான காலங்களில் இந்தியப் படைகள் நிச்சயமாகவும் கொஞ்சமும் தயங்காமலும் உதவி வந்திருக்கின்றன. வெற்றி பெறுவதற்கு அவர்கள் செய்யும் தொண்டு மிகச் சிறந்தது."

—"டைம்ஸ்".

* * * * *

"யுத்தத்தின் நான்காவது வருஷத்தில் மகா கஷ்டமான நிலைமையை யடைந்து விட்டோம். இந்தப் பொறுப்புக்களி லிருந்தும் கஷ்டங்களி லிருந்தும் தப்பும் வழி தெரியவில்லை."

கொப்பல்ஸ்.

"எந்த நிமிஷம் வேண்டுமானாலும் ஐரோப்பாவைத் தாக்க நாம் ஆயத்தமா யிருக்க வேண்டும். இதற்கு கனடியப் போர்வீரர்களுக்கு மகா முக்கியமான சந்தர்ப்பம் விரைவில் ஏற்படப்போகிறது."

—மெக்கென்சி கிங்.

* * * * *

"உலக ஆரம்ப காலம் முதல் நடைபெற்ற யுத்தக் கொடுமைக ளெல்லாம் பாவங்களுக்கேற்ற தண்டனைகள் தான். இதைப் பற்றி சந்தேகமே கிடையாது."

கார்டினல் மாக்கியோன்.

* * * * *

"ரஷ்ய மக்கள் நமக்குக் கொடுத்த ஆதரவிற்கும், அவர்கள் காட்டிய வீரத்திற்கும், இராணுவத் திறமைக்கும் நாம் நன்றி செலுத்துகிறோம். அமெரிக்காவில் பலம் ஓங்கி வளர்வது பற்றியும், சீனா கொஞ்சமும் தளர்ச்சியடையாமல் பலவகைக் கொடுமைகளையும் சகித்து வருவது பற்றியும் நாம் அவர்களுக்கு நன்றி செலுத்துகிறோம்."

—சர் கிங்ஸ்லி உட்.

"மத்திய கிழக்கில் உண்மையிலேயே ஒரு யுத்தத் தளவாட உற்பத்தி ஸ்தானமாகத்தான், இந்தியா விளங்குகிறது. கங்கை நதிப் பள்ளத்தாக்கில் ஒரு பெரிய தொழிற்சாலையிருக்கிறது. இதற்கு எஃகு நகரம் என்றே பெயர். இதை நீங்கள் பார்க்க வேண்டும். 2 லட்சம் தொழிலாளர்கள் மகா ஊக்கத்தோடு வேலை செய்துகொண் டிருக்கிறார்கள். உலகிலுள்ள மற்ற எந்த நாட்டுத் தொழிலாளர்களுக்கும் இவர்கள் குறைந்தவர்க ளல்ல."

—"டெய்லி மெயில்."

* * * * *

"ஹாலண்டுக்கும், சிட்னிக்கும், வாஷிங்டனுக்கும் வெகு தூரத்தில் துனீசியா இருக்கிறது. என்றாலும், இங்கே வெற்றி கிடைத்தால், நம் கண் மறைவிலேயே இனி ஜப்பானின் யுத்த அநாகரிகக் கொடுமைகள் தலைதூக்கவே முடியாதபடி ஒழிந்து விடும்."

—கர்னல் ப்ராங் நாக்ஸ்
அமெரிக்கக் கடற்படை மந்திரி.

* * * * *

"அமெரிக்க விமானிகளை ஜப்பானியர்கள் கொன்றது எங்களுக்கு ஆச்சரியமாயில்லை. ஏனென்றால், இதைவிடப் பலவகைக் கொடுமைகளை இவர்கள், எங்கள் மக்களுக்குப் பல வருஷங்களாகச் செய்துகொண்டு வருகிறார்கள்."

— ஸ்ரீமதி ஷியாங்-கெய் ஷேக்.

பொருளடக்கம்.

	பக்கம்.
"காலம் நெருங்கிவிட்டது"	1
டாக்டர் பீனிஸ் (படம்)	1
முரசொலி	2
போர்முனை நிகழ்ச்சி விளக்கம்	3
தகுந்த புகழ்மாலை	4
மதுரை ஜில்லாவில் ஏழைகள் தானிய டிப்போக்கள்	5
யுத்தகாலத்தில் அரிய பெரிய சேவை	6
யுத்தப் போக்கைப்பற்றி அச்சு நிலையங்களின் பொய்ப் பிரசாரம்	9
பிரிட்டனின் புதிய போர் விமானம் டைபூன்	10
விளையும் பயிர் முளையிலே	11
மண்ணெண்ணெய்ச் சிக்கன விளக்குகள்.	13
ராட்சஸ புத்தி	14
முருங்கை	16
மரங்கள் விமானங்களாக மாறும் விநோதம்	16

போர் முனை நிகழ்ச்சி விளக்கம்

ஜப்பானிய ராஜதந்திரம் : ஒரு ஆராய்ச்சி.

நாங்கிங் அரசாங்கத்தின் தலைவர் வாங் சிங் வெய். இவர் ஒரு சீனர். என்றாலும் ஜப்பானியரின் கையாளாகத் தான் இப்போது இருந்து வருகிறார். இவருடைய அரசாங்கத்தோடு ஜப்பானியர்கள் சமீபத்தில் ஒரு ஒப்பந்தம் செய்து கொண்டிருக்கிறார்கள். இந்த ஒப்பந்தத்தின் பலா பலன்கள் என்ன என்பது பற்றி "சீன வருஷ நூல்" (China Year Book) என்னும் புத்தகத்தில் குறிப்பிட்டிருக்கிறது. இதை இயற்றியவர் மிஸ்டர் எஸ். ஜி. டபுள்யு. உட்ஹெட். இவர் "மாஞ்செஸ்டர் கார்டியன்" பத்திரிகையில் சமீபத்தில், இந்த ஒப்பந்தத்தைக் குறித்து கீழ் கண்டவாறு எழுதி யிருக்கிறார் :—

1940-ம் வருஷம மார்ச்சு மாதம் நாங்கிங் நகரத்தில் வாங் சிங் வெய் அரசாங்கம் அமைந்தது. அப்போது ஜப்பானிய இராணுவத்தின் கையிலிருந்த சீனர்களுடைய சொத்துக்களைத் திருப்பிக் கொடுப்பதாகச் சொல்லி, பிரமாத ஆர்ப்பாட்டங்கள் செய்தார்கள் ஜப்பானியர்கள். ஜப்பானியப் படைகள் சீனாவில் முன்னேறியபோது, அங்கிருந்த பருத்தி ஆலைகள், மாவு ஆலைகள் முதலிய கைத் தொழில் ஸ்தாபனங்களையும் தொழிற்சாலைகளையும் சீனர்களிடமிருந்து பிடுங்கி, தம் நன்மைக்காகவே உபயோகித்து வந்தனர். இவை சம்பந்தமாகச் சில வசதிகள் செய்து தருவதாக 1940-ம் வருஷம் மார்ச்சு மாதம் நாங்கிங்கில் ஜப்பானியர்கள் கூறிய மொழிகள் பசுப்பு வார்த்தைகளாகவே முடிந்தன.

மேலும் அவர் குறிப்பிட்டதாவது :—

தாம் கைப்பற்றிய தொழிற்சாலைகளையும் இதர சொத்துக்களையும் திரும்ப அவற்றின் சொந்தக்காரர்களான சீனர்களுக்கே திருப்பிக் கொடுத்து விடுவதாக ஜப்பானியர்கள் கூறினார்கள். ஆனால் அதில் ஒரு முள் வைத்தார்கள். அந்த வியாபாரத்தில் ஜப்பானியக் கூட்டாளி ஒருவரையும் பங்காளியாகச் சேர்த்துக் கொள்ள வேண்டுமாம். அவர்கள் தான் பூரண அதிகாரமும் வகிப்பார்களாம். இலாபத்தைப் பகிர்ந்து கொள்ளுவது பற்றியும் அவர்கள் கூறுவது தான் முடிவானதாம். இவ்வளவும் நாங்கிங் பொம்மை ஆட்சிக்கு ஆதரவு தேடும் பொருட்டுத் தான் செய்தார்கள். ஆனால், அவர்கள் எண்ணம் பலிக்கவில்லை. இப்போது வேறொரு முறையைக் கொண்டு சீனர்களை வசப்படுத்தப் பார்க்கிறார்கள்.

ஜப்பானியர்களுக்கு எதிரிகளாய் உள்ளவர்களுக்கு, குறிப்பாக பிரிட்டிஷாருக்கும் அமெரிக்கருக்கும் சீனாவில் உள்ள சொத்துக்களை ஜப்பானியர்கள் கைப்பற்றினால், நாங்கிங் அரசாங்கம், அவற்றை எந்தச் சீனருக்குக் கொடுக்கவேண்டுமென்று விரும்புகிறதோ, அவருக்குக் கொடுத்து விடுகிறார்கள். இதை ஜப்பானிய வியாபாரிகள் எதிர்க்கிறார்கள். ஷாங்கை நகரத்திலுள்ள இந்தச் சொத்துக்கள் மட்டும் எத்தனையோ கோடிகள் பெறும். இப்படியாக, ஷாங்ஹையில் ஆங்கிலேயர்களுக்கும் அமெரிக்கர்களுக்கும் உள்ள சம்பந்தத்தை அடியோடு ஒழித்து விடவேண்டுமென்றும், சீனர்கள் ஆதரவைத் தேட வேண்டுமென்றும் ஜப்பானியர்கள் முயற்சிக்கிறார்கள்.

இந்த ஏற்பாடுகளை ஜப்பானிய வியாபாரிகள் எதிர்க்கிறார்கள். பிரிட்டிஷாருக்கும் அமெரிக்கர்களுக்கும் சொந்தமான சொத்துக்களைத் தாமே ஏகபோகமாக அனுபவிக்க வேண்டுமென்பது அவர்களுடைய ஆசை. "பிராங்பர்டர் செய்துங்" என்னும் பத்திரிகையிலிருந்து ஒரு உண்மை தெளிவாகிறது. "ஜப்பானிய வியாபாரிகளுக்கு அல்லது முதலாளிகளுக்கு அந்தச் சொத்துக்களில் ஏராளமான பங்குகள் இருந்தால் மட்டுந்தான், சீனர்கள் அவற்றை ஒப்புக் கொள்ளலாம்" என்பது இதற்கு நிபந்தனை.

ஜப்பானின் ஓர வஞ்சக வியாபாரம்.

ஜப்பானியர்கள் வழங்கிய வசதிகள் சூனியந் தான். அதோடு, சீனாவில் சில பகுதிகளில் விசேஷச் சலுகைகளை அனுபவித்துக் கொண்டிருந்த நேசநாடுகள் அவற்றை எவ்வளவு பெருமிதத்தோடு துறந்தன என்பதை ஒப்பிட்டுப் பாருங்கள். இவற்றை துறப்பதாக நேசநாடுகள் அறிவித்த பிறகு தான், தாமும் அவற்றை ஏதோ விட்டுக் கொடுப்பதாக ஜப்பான் அறிவித்தது. ஷாங்ஹையிலுள்ள சில தொழிற்சாலைகளைச் சீனர்கள் வசம் ஜப்பானியர்கள் ஒப்புவித்தனர். அப்போது 'புதிய ஆசிய சகாப்தம்' பிறந்து விட்டதாக பிரமாதமான ஆர்ப்பாட்டங்களோடு அறிவித்தார்கள். இந்த வசதிகளை ஜப்பானியர்கள் வழங்கியதன் நோக்கம் என்னவென்று கவனிப்போம். பணக்காரர்களான சீன வியாபாரிகளைச் சமரசப்படுத்திக் கொள்ளும் பொருட்டுத் தான், அவர்களுக்கு வியாபாரத்தை அதிகப்படுத்திக் கொள்ளத் தக்க சந்தர்ப்பங்களை அளித்தார்கள். ஆனால், இந்த ஏற்பாடுகளினால், ஜப்பானியர்களுக்கு கிடைக்கக் கூடிய அளவிற்கு சீனர்களுக்கு இலாபங் கிடைக்காது என்று அவர்களுக்குத் தெரியும். ஜப்பானியர்கள் இதில் தலையிடும் முன்னதாகத் தமக்குக் கிடைத்து வந்த இலாபம் இனிக் கிடைக்காது என்றும் கண்டனர். ஏனென்றால், ஜப்பானிலிருந்து ஏற்றுமதியைக் கட்டுப்படுத்துவதாக டோக்கியோ ரேடியோவே ஒப்புக் கொண்டிருக்கிறது. இது தான் ஜப்பானின் ஓர வஞ்சக வியாபார முறை. ஜப்பானுக்கு மூலப் பொருட்களை அனுப்பும் நாடுகள், ஜப்பானிலிருந்து எந்த வகைப் பொருளையும் திரும்ப எதிர்பார்ப்பதற்கில்லை. டோக்கியோ பாங்கிகளில் அவர்கள் கணக்கில் பெருந் தொகை வரவிருக்கும். அவ்வளவு தான்.

(7-ம் பக்கம் பார்க்க)

யுத்த சஞ்சிகை

வார வெளியீடு

மலர் III] 1943-ம் ஞு ஏப்ரல்மீ 30உ. [இதழ் 17

தகுந்த புகழ் மாலை

துனீசியா போரில் மிகச் சிறந்த முறையில் நான்காவது இந்திய டிவிஷன் படை போராடி யிருக்கிறது. இதைப் பாராட்டி மிஸ்டர் சர்ச்சில் சில நாட்களுக்கு முன் பேசினர். இது பற்றி இந்தியர்களாகிய நாம், உண்மையிலேயே பெருமை யடைகிறோம். மாரெத் போர் முனையிலும், வாடி அகாரெத் என்னுமிடத்திலும் நமக்கு வெற்றி கிடைக்கும் பொருட்டு இந்த 4-வது இந்திய டிவிஷன் படைகள் நடத்திய போராட்டத்தைக் குறித்து, "மகா சிறந்த வெற்றிகள்" என்று, மேன்மை தங்கிய வைசிராயிக்கு மிஸ்டர் சர்ச்சில் அனுப்பிய பாராட்டுச் செய்தியில் குறிப்பிடுகிருர். மேலும் அவர் கூறியதாவது :

"இந்திய சிப்பாய்களும் ஒப்புயர்வற்ற கூர்க்கர்களும் அடைந்துள்ள பெரும் புகழ், மத்திய கிழக்குப் போர் அரங்கங்களில் இந்தியப் படைகள் நடத்திய போராட்டங்களால் பெரிதும் உயர்ந்து விட்டது".

ஆப்பிரிக்காவிலும், கீழக் கோடியிலும், இந்தியாவிலும் இந்தியப் படைகள் செய்துள்ள அரிய சேவகத்தைக் கண்டு தான் ஆச்சரியப் படுவதாகவும் நன்றி செலுத்துவதாகவும் அவர் இந்திய மன்னர்களுக்கும் மக்களுக்கும் அறிவித்திருக்கிருர். மகா கடினமான போராட்டத்தில் சிறந்த வீரச் செயல்கள் செய்து அடைந்த வெற்றியில் இந்தியர்கள் பங்கு கொள்வது பற்றி, தான் பெருமை யடைகிறதாகக் கூறுகிருர்.

இந்த டிவிஷன் படையின் வீரத்தைப் பாராட்டி, பொது மக்கள் சபையில் இந்தியா மந்திரி மிஸ்டர் எமரி சமீபத்தில் குறிப்பிட்டார். 1940-ம் வருஷம் ஜெனரல் வேவல் தலைமையில் நடை பெற்ற மேற்குப் பாலைவனப் போராட்டத்திலும், இத்தாலியக் கிழக்காப்பிரிக்காவிலும், லிபியாவிலும், பொதுவாக எல்லாப் போர் முனைகளிலும் இந்தியப் படைகள் செய்துள்ள மகா சிறந்த சேவைகளைப் பற்றி குறிப்பிட்டார்:

"துனீசியாவில் ஜெனரல் மண்காமரி தலைமையில் பெற்ற வெற்றிகளோடு, மேலும் அதிக வெற்றிகள், இந்த டிவிஷன் படை பெற்றுக் கொண்டிருக்கிறது."

பிரிட்டிஷ் பத்திரிகைகளும் இந்த டிவிஷன் படைகளைக் குறித்து புகழ் மாலை பாடுகின்றன. "நீங்கள் தைரியத் தோடிருந்ததால் வென்றீர்கள் ; ஆகவே, தைரியமாகவே இருங்கள்" என்று இந்தப் படையினருக்கு, ஜெனரல் ஆச்சின்லெக் கூறியதை சில பத்திரிகைகள் இப்போது எடுத்து ஞாபகப்படுத்துகின்றன. இந்தப் பெரும் ஊக்கம் தரத்தக்க வார்த்தைகளைக் கேட்ட இந்திய வீரர்கள், ரோமல் பின் வாங்கியே போகும்படியான ஒரு நிலையை உண்டு பண்ணி விட்டார்கள். 4-வது இந்தியப் படையினர் 1940-ம் வருஷம் சித்தி பரானியில் மிகச் சிறந்ததோர் வெற்றி பெற்றது. மகா கடுமையான போராட்டத்திற்குப் பிறகு கிடைத்த இந்த வெற்றி, பல சிறந்த வெற்றிகளுக்கு, மூலமா யிருந்தது. வடாப்பிரிக்க மாகாணத்தி லிருந்து நான்கு கட்டங்களில் எதிரிகள் விரட்டி யடிக்கப்பட்டனர். அவை தான் சித்தி பரானி, லிபியன் ஓமார், பீர்-எல்-கோபி, கசாலா. இங்கே இந்தியப் படைகள் காட்டிய போர்த்திறமையை உலக முழுதும் புகழுகிறது. இந்திய அரசாங்க சபையில் சர் ஆலன் ஹார்ட்லி கீழ்க்கண்டவாறு குறிப்பிட்டார் :

"பிரிட்டிஷ் சாம்ராஜ்யப் படைகள் எல்லாவற்றிலும் 4-வது இந்திய டிவிஷன் படை தான் மகா சிறந்தது என்று, சமீபத்தில் மத்திய கிழக்குக்குப் போய் டில்லிக்குத் திரும்பிய ஒரு பெரிய பிரிட்டிஷ் இராணுவ உத்தியோகஸ்தர் என்னிடம் கூறினர் என்று கனம் அங்கத்தினர்களுக்கு அறிவிக்க ஆசைப்படுகிறேன்."

ஒரு வருஷத்திற்குப் பிறகும் புது வெற்றிகள் இந்தப் படை பெற்றுக் கொண்டிருக்கிறது. எல் அலமீனில் போராட்டம் ஆரம்பமானதிலிருந்து இந்தப் படை முன்னணியிலேயே இருந்து போராடிக் கொண்டிருக்கிறது. மாரெத் போராட்டத்தைக் குறித்து ஜெனரல் அலெக்சாந்தர் பீல்ட் மார்ஷல் வேவலுக்கு அனுப்பிய கடிதத்தில், "நான்காம் படை மிகச் சிறந்த முறையில் ரோந்து வந்து, மாரெத் அரண்களின் மத்தியிலும், மத்மதா மலைகளின் முக்கியமான கட்டங்களிலும் மகா உக்கிரத்தோடு தாக்கியதன் பயனுக, வெற்றி கிடைத்தது என்று கூறுவது தவருகாது.

வடாப்பிரிக்காவில் மட்டுமன்றி, மற்ற போர்முனைகளிலும் இந்தியப் படைகள் திறமையோடு போராடிப் புகழ் பெற்றிருக்கின்றன. இந்த மகா யுத்தம் ஆரம்பமாவதற்குச் சில வாரங்களுக்கு முன்னதாகவே, இந்தியப் படைகளை ஏடன், எகிப்து, சிங்கப்பூர் ஆகிய இடங்களுக்குக் கொண்டு போனுர்கள். மலேயாவிலும், பர்மாவிலும் மத்திய கிழக்கிலும் இந்தியப் படைகள் போராடினுர்கள். வட அபிசீனியாவை வென்ருர்கள். முக்கியமான இத்தாலியப் படைகளைப் போர்க் கைதிகளாகப் பிடித்தனர். சிரியாவைக் கைப்பற்றுவதிலும் இந்தப் படை மிகச் சிறந்த பங்கு கொண்டது. பிரிட்டிஷ் சாம்ராஜ்யத்திற்கு வெற்றியும், தமக்கும் தம் நாட்டிற்கும் பெரும் புகழும் தேடித் தருவதில் இந்தப் படை ஒப்புயர்வில்லாதது என்று ஒருவாறு கூறலாம். பணத்திற் காசைப்பட்டுத் தான் பட்டாளத்தில் இந்தியர்கள் சேருகிருர்கள் என்று குறை கூறித் திரிகிறவர்கள் வாய் திறக்க ஒட்டாதபடி அடக்குகிறது இந்தியப் படைகளின் தலை சிறந்த வெற்றிகள். உண்மைக்காகவும் நேர்மைக்காகவும் போராடும் இந்தப் படை நெடுநாள் வாழ்க ! இதன் புகழொளி உலகெங்கும் வீசுக ! இதன் முயற்சிகள் வெற்றி தருக ! இதன் லட்சியம் ஓங்கித்தழைக்க !

மதுரை ஜில்லாவில் ஏழைகள் தானிய டிப்போக்கள்

சென்ற 1943-ம் வருஷம் மார்ச்சு மீ 11உ வரை 21 ஏழைகள் தானிய டிப்போக்கள் மதுரை ஜில்லாவில் ஆரம்பிக்கப்பட்டிருக்கின்றன வென்று தெரிகிறது. இன்னும் பல டிப்போக்கள் விரைவில் ஏற்படலாம்.

இந்த டிப்போக்களுக்கு அந்தந்தப் பகுதியிலுள்ள பெரும் பணக்காரர்கள் முதல் கொடுக்கிருர்கள். அங்கங்கே உத்தியோகப் பற்றில்லாதவர்களைக் கொண்ட கமிட்டிகள் ஏற்பட்டிருக்கின்றன. இந்தக் கமிட்டியார் தானியங்களை விலைக்கு வாங்கி கடை விலையை விடக் குறைவான விலைக்கே ஏழை மக்களுக்கு விற்கிருர்கள். சில சமயங்களில் கொள் முதல் விலையை விட விற்பனை விலை குறைவது முண்டு. இதனுல் நேரும் நஷ்டத்தை பொது ஜனங்கள் ஈடு செய்துகொடுக்கிருர்கள். இந்தத் திட்டம் முழுவதையும் ரிவினியூ டிவிஷனல் ஆபீசர்களும், தாசில்தார்களும் மேல் பார்வையிடுகிருர்கள். எல்லா டிப்போக்களும் திருப்திகரமாக வேலை செய்கின்றன. மேலும் பல விடங்களில் இப்படிப்பட்ட டிப்போக்களை ஆரம்பிக்க வேண்டு மென்று பொது ஜனங்கள் கோருகிருர்கள். தங்கள் தேவைகள் பூர்த்தி செய்யப்படுகின்றன என்பது பற்றி பொதுவாக ஜனங்கள் சந்தோஷப் படுகின்றனர்.

இந்த டிப்போக்களில் குறைந்த விலைக்கு தானியங்கள் விற்கப்படுவதால், கட்டி வைத்திருந்த சரக்குகளுக்கு எங்கு விலையில்லாது போகுமோ என்று அஞ்சி தாங்களும் குறைந்த விலைக்கே விற்க வியாபாரிகள் முயலுகிருர்கள்.

திண்டுக்கல் தாலூகா.—இந்த டிப்போக்களை ஆரம்பிப்பதற்காக திண்டுக்கல் தாலூகாவில் மட்டும், உத்தியோகப் பற்றில்லாதவர்கள் ரூ. 30,000 கொடுத்து உதவி யிருக்கிருர்கள் என்பது பெரிதும் பாராட்டத் தக்கது. திண்டுக்கல் நகர சபை எல்லைக்குள் மூன்று டிப்போக்கள் நடைபெறுகின்றன: (1) நாகநகர், (2) பீகம்பூர், (3) டவுன்.

மதுரை தாலூகா.—மதுரை நகரத்தைச் சேர்ந்த இராமனுதபுரம் ரோட் 166-ம் நெம்பர் வீட்டில் ஒரு டிப்போ நடை பெறுகிறது. இந்த வீட்டை வாடகை யில்லாமல் உபயோகித்துக் கொள்ளும்படி அதன் சொந்தக்காரர் அனுமதித் திருக்கிருர். அங்குள்ள சௌராஷ்டிர வியாபாரிகள் இதை நடத்துவதற்கு மூல தனமாக ரூ. 5,000 கொடுத்து உதவி யிருக்கிருர்கள். அங்குள்ள கமிட்டி யங்கத்தினர்கள் கொடுக்கும் சந்தாத் தொகையிலிருந்து அந்த டிப்போ சிப்பந்திகளுக்குச் சம்பளம் கொடுக்கப் படுகிறது.

மேலூர் தாலூகா.—சென்ற ஜனவரி மாதம் ஒரு டிப்போவை தேசீயப் போர் முனையின் தமிழ்ப் பகுதி யமைப்பாளர் சர் பி. டி. ராஜன் அவர்கள் ஆரம்பித்ததாகவும், அதன் பொருட்டு ரூ. 3,000 வசூலானதாகவும் தெரிகிறது. மிகக் குறைந்த விலைக்கு தானியங்களைக் கொள் முதல் செய்து கூப்பன் முறைப்படி அவற்றை ஏழைகளுக்கு விற்கப் படுகிறது.

திருமங்கலம் தாலூகா.—சென்ற டிசம்பர் மாதம் 30-ம் தேதி, திருமங்கலம் டவுன் காளியம்மன் கோவில் தெரு 154-ம் நம்பர் வீட்டில் ஒரு டிப்போ ஆரம்பிக்கப்பட்டது. இதன் பொருட்டு திருவாளர் பி. பி. பி. சிதம்பர நாடார் ரூ. 2,000 கொடுத்து உதவினர். இவர் ஏழைகளுக்கு மட்டுந் தான் சீட்டுக்கள் கொடுக்கிருர். இந்தச் சீட்டைக் கொண்டு தான் டிப்போவில் தானியம் வாங்க முடியும். ஒருவருக்கும் 4 அணுவிற்கு அதிகமாகத் தானியம் விற்பதில்லை.

உசிலம்பட்டித் தாலூகா.—இங்குள்ள டிப்போ சென்ற டிசம்பர் மாதம் 24-ம் தேதி ஆரம்பிக்கப்பட்டது. இங்குள்ள அரிசி வியாபாரிகளைக் கொண்ட ஒரு கமிட்டி தான் இதை நடத்துகிறது. இதுவரை ரூ. 1,915 இதன் பொருட்டு வசூலாகி யிருக்கிறது.

பழனி தாலூகா.—பழனியிலும் ஒட்டன் சத்திரத்திலும் இரண்டு டிப்போக்கள் நடைபெறுகின்றன.

பழனி டிப்போவில் முன்பு குறைந்த விலைக்கு விற்ற தன் பயனுக ஏற்பட்ட நஷ்டத்தை ஈடு செய்யவேண்டி, நடப்பு விலையைவிட ரூபாய்க்கு ⅛ படி அதிகமாக வாரந் தோறும் 101 மூட்டைகள் கொடுப்பதாக வியாபாரிகள் ஒப்புக் கொண்டிருக்கிருர்கள். நாள் தோறும் 60 முதல் 65 மூட்டைகள் அரிசி விற்பனையாகிறது. இந்த டிப்போவிற்காக ரூ. 1,770. வசூலாகியிருக்கிறது.

ஒட்டன் சத்திரத்தில்.—டிசம்பர் மாதம் 25-ம் தேதி ஆரம்பித்து, அரிசி, சோளம், கேழ்வரகு ஆகியவற்றை குறைந்த விலைக்கு விற்கிருர்கள். இதன் பொருட்டு ரூ. 2,581, வசூலாகி யிருக்கிறது.

கீரனூரிலும் இடையக்கோட்டையிலும் டிப்போக்கள் ஆரம்பிக்க ஏற்பாடுகள் நடந்து கொண்டிருக்கின்றன.

நிலக்கோட்டை தாலூகா.—வெற்றிலைக் கூண்டியும் பட்டிவீரன்பட்டியிலும் டிப்போக்கள் இருக்கின்றன.

வெற்றிலைக் கூண்டில் கூட்டுறவு ஸ்டோரில் அரிசி, சோளம், கேழ்வரவு ஆகியவற்றை விலைக்கு வாங்கி விற்கிருர்கள். மற்ற கடைகளில் ரூபாய்க்கு 3 படி விகிதம் விற்ருல், இங்கே 3⅜ வீதம் விற்கிருர்கள். இந்த ஸ்டோரின் பொருட்டு ரூ. 4,000 வசூலாகி யிருக்கிறது.

பட்டிவிரன்பட்டி.—இங்குள்ள டிப்போ தோன்றியதற்கு திருவாளர் டபுள்யு. பி. எ. சௌந்தர பாண்டிய நாடார் அவர்கள் தான் காரணம். இவர் இதன் பொருட்டு ரூ. 10,000 வசூல் செய்திருக்கிருர். இதில் பெரும் பகுதி இவர் கொடுத்த தொகை தான். அந்த ஊரிலுள்ள ஏழைகள் எத்தனைப் பேர்கள் என்று கணக்கெடுத்து அவர்களுக்கு எவ்வளவு தானியங்கள் தேவையிருக்குமோ அவற்றை அறுவடைக் காலத்திலேயே கொள் முதல் செய்து, கடைகளில் விற்பதை விட, ரூபாயுக்கு ½ படி அதிகப் படியாகவே விற்கப்படுகிறது.

உத்தமபாளையம் தாலூகா.—இங்கே 3 டிப்போக்கள் இருக்கின்றன.

சின்னமனூர்—இங்கே டிசம்பர் மாதம் 6-ம் தேதி டிப்போ ஆரம்பிக்கப்பட்டது. இதன் பொருட்டு இவ்வூரிலுள்ள முக்கியஸ்தர்கள் ரூ. 1,362–8–0 வசூல் செய்திருக்கின்றனர்.

கோம்பை.—இங்கே 1943-ம் வருஷம் ஜனவரி மீ 23உ ஆரம்பிக்கப்பட்ட டிப்போவிற்கு ரூ. 2,930 வசூலாகி யிருக்கிறது.

உத்தமபாளையம்.—இங்கே 1943-ம் வருஷம் ஜனவரி மீ 20உ நடைபெற்ற ஒரு பொதுக் கூட்டத்தில் சர் பி. டி. ராஜன் அவர்கள் ஏழை மக்களுக்கு உதவவேண்டிய பொறுப்பைக் குறித்துப் பேசி, ஒரு டிப்போவைத் திறந்து வைத்தார்கள். தன் தம்பியின் பெயரால் இதற்கு நன் கொடையாக ரூ. 750 கொடுத்தார்கள். இங்கே இதன் பொருட்டு ரூ. 2,575 வசூலானது.

பெரியகுளம் தாலூகா.—இங்கே 7 டிப்போக்கள் நடைபெறுகின்றன: **போடிநாயக்கனூரில்** ரூ. 10,000 வாக்களிக்கப்பட்டு, ரூ. 6,000 இதன் பொருட்டு வசூலாகி விட்டது. **தேனீயில்** ரூ. 3,000 வாக்களிக்கப்பட்டு ரூ. 1,420 வசூலாகியிருக்கிறது. **தேவதானப் பட்டியில்** ரூ. 2,000 இதன் பொருட்டு வாக்களிக்கப்பட்டு ரூ. 800 வசூலாகியிருக்கிறது. **கங்குவார்பட்டியில்** ரூ. 1,000 வாக்களிக்கப்பட்டு ரூ. 500 வசூலாகி யிருக்கிறது. **பெரியகுளத்தில்** ரூ. 1,500 வாக்களிக்கப்பட்டு ரூ. 792 வசூலாகி யிருக்கிறது. **சில்வார்பட்டியில்** ரூ. 1,000 வாக்களிக்கப்பட்டு ரூ. 400 வசூலாகி யிருக்கிறது. வடுகப்பட்டியில் ரூ. 550 வாக்களிக்கப்பட்டு ரூ. 350 வசூலாகி யிருக்கிறது.

யுத்த காலத்தில் அரிய பெரிய சேவை

செஞ்சிலுவைச் சங்கத்தின் முக்கியமான தொண்டுகள்

1863-ம் வருஷ ஜினீவா ஒப்பந்தமும், அதன் பயனும்

சமாதான காலத்தில் சங்கம் செய்யும் வேலைகள்

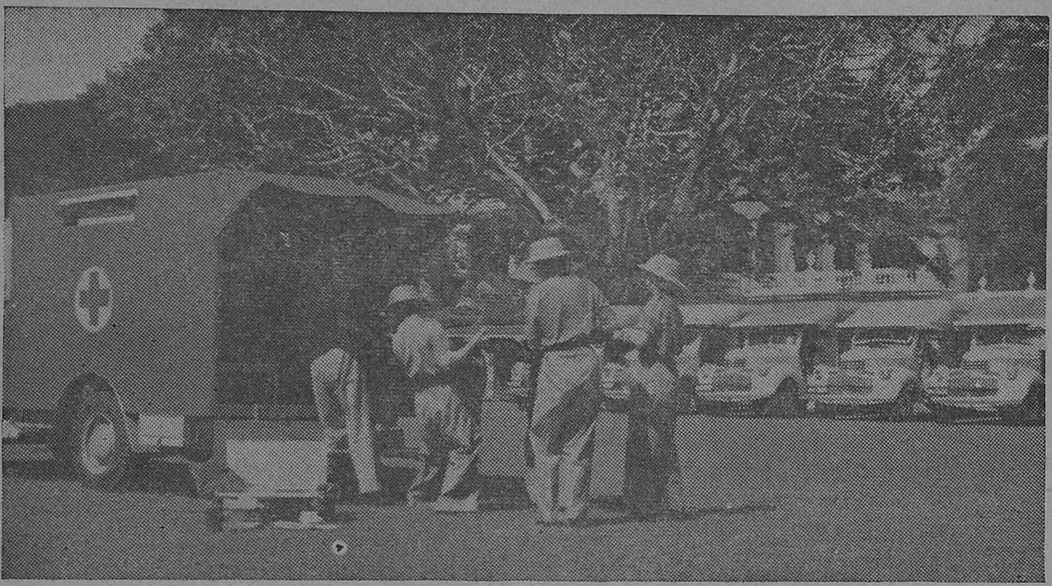

போர் முனையில் காயப்பட்டவர்களுக்குச் செஞ்சிலுவைச் சங்கத்தார் முதலுதவி யளித்து ஆம்புலென்ஸ் மோட்டாரில் ஏற்றுங் காட்சி.

[சென்னை அகில இந்திய வானொலி நிலையத்தில், "யுத்த முயற்சி" என்ற புதிய பேச்சுத் தொடரில், முதலில் பேசியவர் பாரிஸ்டர் கே. சி. சுப்பிரமணிய செட்டியார். சென்ற வாரம் ஏப்ரல் 15-ல் "செஞ்சிலுவைச் சங்கம்" என்ற தலைப்பில் பேசிய அவருடைய பிரசங்கம் கீழே பிரசுரிக்கப்படுகிறது.]

செஞ்சிலுவைச் சங்கங்கள் உலக முழுதும் ஏற்படுத்தப்பட்டிருக்கின்றன. இந்திய செஞ்சிலுவைச் சங்கம் அந்தச் சங்கங்களின் ஓர் பாகம். சென்னைப்பட்டணத்திலும் செஞ்சிலுவைச் சங்கத்தை அமைத்து வேலை செய்து வருகிறார்கள். சென்னையில் கவர்னர் மாளிகையிலுள்ள பாங்குவெட்டிங் ஹாலில் (Banqueting Hall) கீழேயுள்ள ஹாலில் அந்தச் சங்கத்தின் காரியாலயம் இருக்கின்றதை யாவரும் கவனித்திருக்கலாம். இந்த யுத்த காலத்தில், இந்தச் செஞ்சிலுவைச் சங்கமானது பரோபகார நோக்கங் கொண்ட அரிய பெரிய வேலைகளைச் செய்து வருகிறது. இந்த வேலையானது மனுஷனுக்கு மனுஷன் தயவையும் அன்பையும் காட்ட வேண்டிய ஓர் தர்ம கைங்கரியம் என்றே சொல்ல வேண்டும்.

செஞ்சிலுவைச் சங்கத்தின் அடையாளம், வெள்ளைத் துணியிலோ, வெள்ளை வஸ்துவிலோ, சிவப்பு நிறமான சிலுவை போட்ட குறியாகும். கொடிகளிலும், பில்லைகளிலும், இந்தக் குறி போட்டு வருகிறார்கள். இந்த அடையாளம் கஷ்டத்தி லிருப்பவர்களையும், துன்பத்திலிருப்பவர்களையும், நோயாளிகளையும், காயப்பட்டவர்களையும் காப்பாற்றி உதவி செய்வது என்பதைக் காட்டுகிறது. இந்த அடையாள மிட்ட மோட்டார் வண்டிகளையும், லாரிகளையும், பஸ்களையும் ஒவ்வொருவரும் ஜில்லாக்களிலுள்ள பட்டணங்களிலும், சென்னப்பட்டணத்திலும் யாவரும் கவனித்துப் பார்த்திருப்பீர்கள். செஞ்சிலுவைச் சங்கமானது சமாதான காலத்திலும் கூட வேலை செய்து வந்திருக்கிறது. அதாவது, தாய்மார்களுக்கும் குழந்தைகளுக்கும் ஏற்படும் கஷ்டங்களையும், வியாதிகளையும், வெள்ளம், பஞ்சம் இவைகளினால் ஏற்படும் துன்பங்களையும் நிவர்த்திக்க உதவுவதும், பிணி சாக்காடு இவைகளைத் தடுக்க சுகாதாரப் பிரசாரம் செய்வதும் சமாதான காலத்திலுள்ள வேலைகள். இந்த உலக யுத்தத்தில் நேச தேசத்தார்கள் ஒரு பக்கமும், அச்சு நாடுகள் ஒரு பக்கமு மிருந்து கொண்டு போர் புரிந்து வருவது யாவரும் அறிந்த விஷயம். இந்தப் போரில், நம் படைகளி லுள்ளவர்கள் சிலர் காயப்பட்டும், சிறைப் பட்டும், வியாதியாயு மிருப்பதைக் கேள்விப் பட்டிருப்பீர்கள்.

உதவி செய்து காப்பாற்றும் சேவை

இந்திய செஞ்சிலுவைச் சங்கத்தின் உன்னதமான நோக்கம் என்னவென்றால், நம் இந்தியப் படைகளில் அதாவது, தரைப் படை, கப்பற் படை, ஆகாயப் படைகளில் வியாதியாகிப் போனவர்களையும், காயம்பட்டவர்களையும், சிறைப்பட்டவர்களையும் காப்பாற்ற வேண்டிய ஜீவ காருண்ணிய முள்ள பெருஞ் சேவையே. இச் செஞ்சிலுவைச் சங்கம், இந்தியா, ஈராக், ஈரான், லிபியா, எகிப்து, துனிசியா கீழ் திசை நாடுகளில் இந்தியா சைன்னியங்களிலும் பிரிட்டிஷ் சைன்னியங்களிலும், வியாதி கண்டவர்கட்கும், காயம் பட்டவர்களுக்கும், வியாதியி லிருந்து தேறி வருகின்றவர்களுக்கும் உதவி செய்து காப்பாற்றும் சேவையில் ஈடு பட்டிருக்கின்றது.

செஞ்சிலுவைச் சங்கத்தை முதல் முதலாக ஏற்படுத்தியவர் யார் என்றால் ஹென்ரி டுனண்ட் (Henry Dunant) என்பவரே. அவர் 1859-ம் வருடத்தில் சோல்பரினோ (Solferino) என்ற போர்க்களத்தில் காயம்பட்டுக் கிடந்தவர்களின் கஷ்டங்களையும் துன்பங்களையும் உணர்ந்து சிந்தித்தார். அவர், உலகத்தில் துன்புறும் ஜனங்களுக்கு உதவி செய்ய வேண்டு மென்ற கொள்கை வாயளவி லில்லாமல், உண்மையில் செய்கையில் செய்து காட்ட வேண்டு மென்ற எண்ணத்துடன் இவ்வித சங்கத்தை நிறுவினார். அவரை ஓர் தர்ம சீலர் என்றே கூற வேண்டும். இந்தப் பெரும் போரில் நேச தேசத்தார்கள் செஞ்சிலுவைச் சங்கங்களின் வேலைகளை அவரவர்கள் டகிர்ந்து கொண்டு செலவு செய்தும் வேலைகள் இரட்டிப்பாகப் போகாமல் நடத்தி வருகிறார்கள்.

இவ்விதமான கஷ்டத்தி லிருப்பவர்கட்கு உதவி செய்ய வேண்டு மென்ற எண்ணம் அநேகருக்கு இல்லாம லில்லை. ஆனால், சிலர் தங்களுக்கு ஒரு விதக் கஷ்டமும் துன்பமுமில்லா திருப்பதாலும் காயப்பட்டவர்கள் தங்களுக்கு அநேக மைல் தூரத்தி லிருப்பதாலும், அவர்களின் கஷ்ட நஷ்டங்களை உணர முடி

யாதிருந்து வருகிருர்கள். காயம் பட்டவர்கட்கும், சிறைப் பட்டவர்கட்கும் உதவி செய்ய வேண்டுமென்பதையும், செஞ்சிலுவைச் சங்கத்தின் நோக்கங்களையும் எடுத்துக் காட்டினுல், யாவரும் இச்சங்கத்தின் உதவிக்கு முன் வருவார்கள் என்பதற்குச் சந்தேகமில்லை.

செஞ்சிலுவை அடையாளம்

செஞ்சிலுவை அடையாளத்தைப் போர் புரியும் சைனியங்கள் எந்த வேலைக்கும் உபயோகப் படுத்தக் கூடா தென்று ஜினீவ வில் 186''-ம் வருஷத்தில் நடந்த ஒப்பந்தத்தின்படி ஏற்பாடாகி அமுலிலிருந்து வருகிறது. ஆனல், சண்டையில் காயப்பட்டவர்களையும், வியாதியஸ்தர்களையும் காப்பாற்றுவதற்காக இந்த அடையாளத்தை உபயோகிக்கலாம். உதாரணமாக, செஞ்சிலுவை ஆஸ்பத்திரிகள், ஆஸ்பத்திரி கப்பல்கள், செஞ்சிலுவை சேவைக்குச் சாமான் ஏற்றிப்போகும் கப்பல்கள், ரயில்கள், மோட்டார் வண்டிகள், லாரிகள் இந்த அடையாளத்தை, வீரர்களை காப்பாற்றும் வேலையில் ஈடுபட்டிருப்பதைக் காட்டுவதற்காக உபயோகிக்கலாம். அதினுல் தான் எல்லா நாகரிகமுள்ள தேசங்களும் செஞ்சிலுவை அடையாள மிட்டவைகளைச் சுடவோ, அழிக்கவோ, எதிர்க்கவோ கூடா தென்று ஒப்புக்கொண் டிருக்கிருர்கள். அதனுல் உலகத்திலுள்ள எல்லாச் செஞ்சிலுவைச் சங்கங்களும் நூற்றுக்கணக்கான காப்பாற்றும் வேலைகளைச் செய்து வருகின்றன.

நம் இந்தியத் துருப்புக்கள், பட்டாளங்கள், விமானப் படைகள், கடற் படைகள் வெளி நாடுகளிலும் சண்டை செய்து வருவது உங்களுக்குத் தெரிந்த செய்தியே. முக்கியமாக இந்தியா, ஈரான், ஈராக், எகிப்து, லிபியா, துனிசியா முதலிய இடங்களுக்கு அனுப்ப வேண்டிய சாமான்களை வாங்கவும், சேகரிக்கவும் ஏராளமான பண உதவி வேண்டியிருக்கின்றது. இதற்காகச் சேரும் பணத்தை இந்தியன் ஆஸ்பத்திரிகளிலேயே அநேகமாய்ச் செலவு செய்யப்பட்டு வருகிறது. ஏனென்ருல் பிரிட்டிஷ் செஞ்சிலுவைச் சங்கம் பிரிட்டிஷ் துருப்புகளிருக்கும் ஆஸ்பத்திரிகளுக்கு ஏராளமான பொருளுதவி வெகு தாராளமாகச் செய்திருக்கின்றது.

வியாதியஸ்தர்களையும், காயப்பட்டவர்களையும் கவனிப்பது மட்டும் தான் இச்சங்கத்தின் நோக்கங்கள் என்று எண்ணிவிடக் கூடாது. ஏனென்ருல், நாமெல்லோரும் என்றும் மறவாது நினைக்கக் கூடியவர்கள் யார் என்று கேட்டால், நமக்காகச் சண்டை செய்து சண்டையில் எதிரிகளால் கைப்பற்றப்பட்ட கைதிகள். அவர்களில் அநேகர் ஜெர்மானியர் கையிலும், இத்தாலியர் கையிலும், ஜப்பானியர் கையிலும் சிறைப்பட் டிருக்கிருர்கள் என்பதை நீங்கள் கேள்விப் பட்டிருக்கிறீர்களல்லவா ? இவர்களுக்கும் இச் செஞ்சிலுவைச் சங்கத்தார், உதவியளிக்கும் வேலையில், தங்களால் இயன்றதைச் செய்தே வருகிருர்கள். அவர்களுக்கு வேண்டிய சாமான்களை பார்சல் செய்து, நம் வீரர்கட்கும் அந்தந்த முகாம்களுக்கு அனுப்ப வேலை நடந்து வருகிறது. ஆனல், கீழ்ப் பிரதேசங்களுக்குச் சாமான்கள் அனுப்புவது கஷ்டமான காரியமாக விருக்கிறது. ஏனெனில், ஜப்பானியர்கள் இது விஷயத்தில் ஒத்து உழைக்க வில்லையெனத் தெரிகிறது.

கைதிகளுக்குத் தபால் சேவை

மேலும், இன்னுமொரு வேலை செஞ்சிலுவைச் சங்கம் செய்து வருகிறது. என்ன வென்ருல், எதிரியின் தேசங்களிலும் எதிரி கைப்பற்றியுள்ள இடங்களிலு முள்ள, ராணுவத்தில் சேராத சாதாரண நம் பொது ஜனங்களுக்குத் தபால் போக்கு வரத்து செய்வதையும் சேவையாகக் கொண்டிருக்கிறது. இவ்விதம் போக்கு வரத்தினுல் கீழ்ப் பிரதேசங்களில் காணுமற் போனவர்களைக் கண்டு பிடிக்கவும் ஆகாய விமானத் தாக்குதல்களால் காயப்பட்டவர்களுக்கு உதவி செய்யவும், ஏற்பாடுகள் செய்யப்பட்டிருக்கின்றன.

இந்தியாவிலும் சென்னைப் பட்டணத்திலும் நமக்கு முக்கியமான வேலைகள் யாதெனின், ஆஸ்பத்திரிகளுக்குத் தளவாடங்கள் அனுப்புவதும், சிறையிலிருப்பவர்கட்கு வேண்டிய சாமான்கள் அனுப்புவதுமேயாகும். இச் சங்கத்தின் வேலைகளை எல்லாருக்கும் தெரியும்படிச் செய்ய வேண்டியதற்காகச் செஞ்சிலுவை வாரம் என்று ஏப்ரல் மாதம் ஏற்படுத்தப்பட்டு, பத்திரிகை மூலம் விளம்பரங்களும் ரேடியோ மூலம் பிரசாரங்களும் நடந்தேறி வருகின்றன. ஆதலால் இந்தக் காரியத்தில் இந்தியாவிலுள்ள எல்லா மக்களின் ஒத்துழைப்பும் அவசியம் தேவை என்பது நான் சொல்லாமலே நன்குப் புலப்படும். யார் யாருக்கு எந்தெந்த விஷயத்திற்கு உதவி செய்ய விருப்பமோ அதற்காகப் பணத்தையோ, அவரவர்கள் இனமாக கொடுப்பதையோ, பிரத்தியேகமாக வைக்கும்படி விரும்பினுல், அவரவர்கள் விருப்பப்படிக்கே, ஆஸ்பத்திரிக்கோ, சிறைப்பட்டவர்களுக்கோ ஒதுக்கி வைக்கப்படும்.

தர்மம் தலை காக்கும்

ஆதலால், “ தர்மம் தலை காக்கும் ” என்ற பழமொழியை ஞாபகத்தில் வைத்து அவரவர்கள் தங்கள் தங்களால் இயன்ற பொருளுதவியோ, சாமான் கொடுத்து உதவியோ செய்து சிறைப்பட்டவர்களையும் நாம் மறக்கவில்லை என்பதைக் காட்டுவோமேயானல் செஞ்சிலுவைச் சங்கம் செய்யும் அரிய சேவைக்கு ஊக்க மளிக்கும் பெருமை நமக்குண்டு. இந்தச் சேவையில் ஈடுபடுகிறவர்களும், இச் சேவைக்கு உதவி செய்பவர்களும் யுத்த முயற்சிக்கு உதவி செய்கிறவர்களாகவே போற்றப்படுவார்கள். இம் முயற்சியில் ஈடுபட வேண்டியது நமது கடமை.

(3-ம் பக்கம் தொடர்ச்சி)

நாங்கிங் அரசாங்கத்திற்கு ஜப்பானியர்கள் வழங்கியுள்ள வசதிகளால் கொஞ்சமும் ஏழைகளுக்கு இலாபமில்லை. விலைவாசிகள் வெகுவாக உயர்ந்து விட்டன. உணவுப் பஞ்சம் அதிகம். பட்டினியாகவுங் கூட அவர்கள் இருக்கிருர்கள். ஆகவே தான், சூங்கிங் ஆட்சிமுறைக்கு இந்த வியாபாரிகள் ஆதரவா யிருக்கிருர்கள். இந்த உண்மை ஜப்பானியர்களுக்கும் தெரியும்.

இந்த வசதிகளைக் குறித்து நாங்கிங்—டோக்கியோ ஒப்பந்தம் செல்லத் தக்க தல்ல வென்று சூங்கிங் அரசாங்கம் ஒரு பிரகடனம் விடுப்பது நலம் என்று மிஸ்டர் உட்ஹெட் கருதுகிருர். எந்தச் சமயத்தில் இந்தப் பிரகடனம் வெளிவர வேண்டுமென்று அந்த ஸ்தலத்தில் உள்ளவர்கள் முடிவு செய்துகொள்ளட்டும். அவர்கள் என்ன செய்தபோதிலும், ஒரு விஷயம் மட்டும் தெளிவாகத் தெரிகிறது; ஜப்பான் வாக்குறுதிகள் அர்த்தமற்றவை. இந்தச் சாலக்கு வேலைகளெல்லாம் எப்படிப்பட்டவை யென்று ஜெனரலாஸிமோ ஷியாங்-கெய்-ஷேக்கும் அவருடைய தோழர்களும் நன்ருகத் தெரிந்து கொண்டுதா னிருக்கிருர்கள். டோக்கியோ ரேடியோ இவர்கள்மீது சீறி விழுவதிலிருந்து இது தெளிவாக விளங்குகிறது.

ரஷ்யாவில் அமைதி : மழை காலத் தாக்குதல்.

ரஷ்யப் போர் முனையில் இப்போது சற்று அமைதியா யிருக்கிறது. கோடை காலத்திற்கான ஏற்பாடுகளைச் செய்து கொள்ளுவதிலேயே இரு கட்சிகளும் முனைந்திருக்கின்றன. போர் முனை முழுதும், ஒரு வருஷத்திற்கு முன்பிருந்ததை விட மிகுந்த பாது காப்பான இடங்களிலேயே ரஷ்யர்கள் இருப்பதாகத் தெரிகிறது. மழை கால பதில் எதிர்ப்பு முடிந்து விட்டதாக ரஷ்யப் படைத் தலைவர்கள் அறிவித்து விட்டார்கள். அன்றியும் இதன் பயனுக, எவ்வளவு நாடுகள் பிடிக்கப்பட்டன எதிரிகளுக்கு எவ்வளவு ஆள் பலமும் ஆயுத பலமும் சேத மடைந்தன வென்றும் வெளியிட்டனர்.

இந்த விவரங்களைக் கொண்டு கிழக்குப் போர் முனையின் நிலைமை எப்படி மாறியிருக்கிற தென்றும், அதன் பயனுக நேச நாடுகள் வெற்றியை நோக்கி எவ்வளவு தூரம் போயிருக்கிற தென்றும் ஆராய்வோம். சென்ற வருஷம் ஜெர்மானியர் கோடை காலத் தாக்குதல் ஆரம்பித்த போதிருந்த நிலைமையோடு இப்போதுள்ள நிலைமையை ஒப்பிட்டால், ஜெர்மானியர்கள் ஜெயித்தவற்றை யெல்லாம் ரஷ்யர்கள் மீட்டுக் கொண்டு, மிகவும் மோசமான நிலைமைக்கு ஜெர்மானியர்களை உள்ளாக்கி விட்டார்கள்.

சென்ற 9 மாதங்களாகப் போராடியதன் பயனாக ரஷ்யப் படைகளை விட ஜெர்மன் படைகள் மிகவும் பலவீன மடைந்து விட்டன. ஜெர்மனியின் கூட்டாளிகளின் படைகள் அழிக்கப்பட்டன. உலகத்திலேயே போர்த் திறமையில் மகா சிறந்த படையென்று கருதப் பட்டு வந்த ஜெர்மன் 'வேர்மாட்' படைகளுக்கு, ஏராளமான சேதம். ஆகவே, 1942-ம் வருஷக் கோடை காலம் முதல் இந்த 9 மாத காலத்தில் ஜெர்மன் வரவு செலவுக் கணக்கைப் பார்த்தால், அவர்கள் முயற்சிகளெல்லாம் வீணானது மட்டு மன்றி பெருந் தொகைகளையும் கொடுக்க வேண்டிய நிலைமையில் இருக்கின்றார்கள். ஜெர்மானியர்கள் திட்டப்படி இது ஒரு நெருக்கடியான பருவம். செஞ்சேனைகளை இனித் தலைதூக்க முடியாதபடி நிரந்தரமாக நிர்மூலமாக்கிவிட வேண்டும். ரஷ்யாவிலுள்ள ஜெர்மன் படைகளைத் தெற்கேயும் மேற்கேயும் அனுப்பி, இங்கிலாந்தும் அமெரிக்காவும் தம்மைத் தாக்க ஒட்டாதபடி தடுக்கும்படிச் செய்ய வேண்டும். இந்த திட்டத்தை நாம் ஞாபகத்தில் வைத்துக் கொண்டு கவனித்தால், அதன் பலன் எவ்வளவு முக்கியமான தென்று விளங்கும். இந்த யுத்த காலத்தில் 9 மாதங்களை ஜெர்மானியர்கள் இழந்தது, இந்த யுத்தத்தின் போக்கிலேயே ஒரு முக்கியமான மாறுதலை உண்டாக்கி விட்டது.

ஆனால் ரஷ்யர்களோ மழை காலத்தில் பதில் தாக்குதலின் மூலம் வட காக்கஸஸ் பகுதியிலும், டான் பேசின் பகுதியிலும் உள்ள தானியம் விளையும் நாடுகளைக் கைப்பற்றி, நல்ல பருவத்தில் விதைத்தும் விட்டார்கள். காக்கஸஸ் மண்ணெண்ணெய்ப் பிரதேசத்தி லிருந்து ஜெர்மானியர்களை விரட்டி விட்டார்கள். டானெட்ஸ் பகுதியிலுள்ள நிலக்கரி, இரும்பு, பெரிய தொழிற்சாலைகள் முதலியவை உள்ள பகுதிகளையும், மேல் உக்ரேய்ன் பகுதியிலுள்ள நெல் வயல்களையும் மீண்டும் ஜெயித்திருக்க வேண்டிய ரஷ்யர்கள், அற்பத்தில் தவறி விட்டார்கள்.

ரஷ்யர்களுக்கு வசதியான நிலைமை.

மீண்டும் கோடை காலத் தாக்குதல் ஆரம்பமாகு முன்பு, யுத்த நிலைமை எப்படியிருக்கிறதென்று கவனிப்போம். லெனின்கிராடை ஜெர்மானியர்கள் முற்றுகை யிட்டிருந்தார்கள். அது இப்போது முறிந்து விட்டது. இது ஒரு பெரிய காரியந் தான். ஏனென்றால், மாஸ்கோவிற்கு வலது பக்கத்திலுள்ள பகுதியை இது வலுவாக்குகிறது. ஆனால் லெனின்கிராடுக்கு தென்புறமுள்ள முக்கியமான ஜெர்மன் படைகள் இன்னும் அகலவில்லை. இல்மென் ஏரிக்குத் தெற்கே, டெமியான்ஸ்க்குக்கு அருகில் ஜெர்மானியர்கள் செஞ்சேனைகளைத் துளைத்துக் கொண்டு போக முயன்றார்கள். ஆனால் பலிக்கவில்லை. ஒரு வருஷத்திற்கு முன்பு ஜெர்மன் படைகளைக் கிட்டிக்குள் போட்டு மடக்கியதைப் போலச் செய்த ஸ்தராயா ரூசாவை இன்னும் ருஷ்யர்கள் கைப்பற்ற வில்லை.

மாஸ்கோவிற்கு மேற்கே ரிழேவுக்கும் வியாஸ்மாவிற்கும் வெளியே எதிரிகள் துரத்தப்பட்டார்கள். இதன் பயனாக சோவியத் ரஷ்யாவின் தலைநகரத்தைக் கைப்பற்ற வேண்டுமென்று அவர்கள் போட்டிருந்த திட்டம் குலைந்தது. வெலுக்கி லூக்கியை ரஷ்யர்கள் கைப்பற்றிக் கொண்டார்கள். இங்கிருந்து 15 மைல்கள் தூரத்திலுள்ள பெரிய ரெயில்வே லெனின்கிராடுக்கும் கீவுக்கும் ஓடிக்கொண்டிருக்கிறது. இதைக் கைப்பற்றுவதற்கு வெலுக்கி லூக்கி ஒரு பாய்ச்சல் தளமாக உதவும்.

இப்போது ஸ்மாலென்ஸ்க், பிரியான்ஸ்க், ஓரல் ஆகிய ஊர்கள் ஜெர்மானியர்கள் வசமிருக்கின்றன. மாஸ்கோவிற்கு தென் மேற்கே இவை சிறந்த ஜெர்மன் கோட்டைகளாகக் காட்சி யளிக்கின்றன. முக்கியமான போக்கு வரவுப் பாதையான கர்ஸ்க்கை ரஷ்யர்கள் கைப்பற்றி வைத்துக் கொண்டார்கள். ஆகவே ஜெர்மன் படைகள் மத்தியப் பகுதியிலிருந்து கார்க்கோவுக்கும் தென் பகுதிக்கும் நேர்முகமான போக்கு வரவுகள் வைத்துக் கொள்ள ஒட்டாதபடி தடுத்து விடுகிறார்கள். கார்கோவ் மட்டும் ரஷ்யர்கள் கையில் இருந்திருந்தால், வால்கா பக்கம் எதிரிகளை விரட்ட, ஏற்ற பாய்ச்சல் தளமாக உபயோகப்பட்டிருக்கும். ஜெர்மானியர்கள் அதை ஒரு தாக்குதல் தளமாக உபயோகிக்கிறார்கள். இங்கிருந்து நாலா பக்கங்களிலும் அவர்கள் தாக்கலாம். ரஷ்யர் மகா பிடிவாதத்தோடு டானெட்ஸ் ஆற்றின் முற் பகுதியையும் மத்தியப் பகுதியையும், அதன் மேல் கரையிலுள்ள முக்கியமான பகுதிகளையும் காத்துக் கொண்டு தம் பாதுகாப்புக்களைப் பலப்படுத்திக் கொண்டார்கள். யுத்த ஆரம்ப காலத்தில் ஜெர்மானியர் முன்னேறி வந்தபோது ரஷ்யர்கள் இருந்ததை விட, ரயில்வே போக்கு வரவு வசதிகள் சம்பந்தப்பட்ட வரை, இப்போது மிகவும் மேலான நிலைமையி லிருக்கின்றார்கள்.

இன்றைய நிலைமை எப்படி இருக்கிற தென்றால் ஜெர்மானியர்கள் தங்களுக்கு ஏற்பட்ட நஷ்டத்தை ஈடு செய்து கொள்ளத் தக்கபடி மழை காலத்தில் உற்பத்திகளை அதிகப்படுத்த முடியாது. அப்படிச் செய்வார்களே யானால் கோடைக் காலத்து தாக்குதலுக்கு இட மில்லாமல் போய்விடும். தாங்கள் எவ்வளவு பலத்தோடு செஞ்சேனைகளைத் தாக்கக் கூடுமோ, அவ்வளவு பலத்தோடும் தாக்க வேண்டியது மிகவும் அவசிய மென்று உணர்ந்திருக்கிறார்கள். ஏனென்றால், துனீஷிய போராட்டத்தினால் ரோமல் என்ன தான் கால தாமதம் ஏற்படுத்தினாலும், அத்லாண்டிக் மகா சமுத்திரத்தில் ஜெர்மன் நீர் மூழ்கி கப்பல்கள் எவ்வளவு சேஷ்டைகள் செய்தாலும், நேச நாட்டுப் படைகள் தம்மை மேல் திசையிலிருந்து தாக்கும் என்ற அச்சம், அவர்களுக்கு மிகுதியாக யிருக்கிறது.

அமெரிக்க உற்பத்தியும் ஜப்பானியர் கவலையும்.

அமெரிக்காவின் ஏராளமான உற்பத்தியைக் கண்டு ஜப்பான் நடுங்குகிறது. அரசாங்கத் தகவல் இலாக்காத் தலைவர் கர்னல் நேகோ யஹாகி என்பவர் 'இங்' என்னும் ஜப்பானிய பத்திரிகையில் கீழ்க் கண்டவாறு குறிப்பிடுகிறார். "வயது வந்த அமெரிக்கர்கள் அனைவரும் படையில் சேர வேண்டுமென்னும் உத்தரவு பிறந்து விட்டது. யுத்தத் தளவாட பலமும் ஏராளமாகப் பெருகிவிட்டது. இவற்றைக் கொண்டு அமெரிக்க அரசாங்கம் இந்த யுத்தத்தில் எவ்வளவு உறுதியாக யிருக்கிற தென்று விளங்குகிறது. ஒரு வருஷத்தில் 60 ஆயிரம் விமானங்கள் கட்ட வேண்டு மென்று ரூஸ்வெல்ட் திட்ட மிட்டு இருக்கிறார். 1942-ம் ஆண்டு ஜனவரி மீ" த்தியிலிருந்து மோட்டார்கார்கள் கட்டப்படக் கூடாதென்று உத்தரவு பிறந்து விட்டது. போர்டு தொழிற் சாலையும், மற்ற மோட்டார் செய்யும் தொழிற் சாலைகளும் விமானங்கள் கட்டவும், இஞ்சின்கள் செய்யவும் பயன் படுகின்றன.

இந்தத் தொழிற் சாலைகளும் வெகுவாகப் பலத்து விட்டன. அமெரிக்கர்கள் தங்கள் அதிக உற்பத்திகளைக் குறித்துப் பிரமாதமாக விளம்பரம் படுத்துவதிலிருந்து அவர்கள் எவ்வளவு கஷ்டமான நிலைமையிலிருக்கிறார்க ளென்பது விளங்குகிறது. இதைக் கேட்டு ஜப்பானியர்கள் அஞ்சத் தேவை யில்லை." இது எதிரியின் சூழ்ச்சி. இதற்கு நாம் ஆளாகக் கூடாது.

அமெரிக்கத் தளவாடங்கள் பல நாடுகளுக்கும் போய்ச் சேருகின்றன. ஆகவே, அங்கே பலவீனமான பாகங்கள் ஏற்படத் தான் செய்யும். நாம் அந்தச் சமயத்தைப் பயன்படுத்திக் கொள்ள வேண்டும். நமக்குப் போதுமான தளவாடங்கள் இல்லாது போனாலும், அதற்கு ஈடு பண்ணிக் கொள்ளத் தக்க மன பலம் நமக்கு வேண்டும். அப்போது தான் வெற்றி கிடைக்கும். ஆகவே, ஜப்பானின் மன பலத்தைப் பெருக்குங்கள்."

டோக்கியோ மீது விமானத் தாக்குதல்.

சமீபத்தில் சில விஷயங்களை ஜப்பான் தகவல் இலாகா உபத் தலைவர் வெளியிட்டார். அமெரிக்காவைச் சேர்ந்த டெக்ஸா மாகாணத்தில் உள்ள பரந்த வெளிகளில் டோக்கியோ நகரம் போன்ற டெரியதொரு நகரத்தைக் கட்டி, அதை விமானங் கொண்டு தாக்கினார்கள் என்று அவருக்குத் தகவல் கிடைத்திருக்கிறது. இந்தக் காரணத்தைக் கொண்டு, நாம் அஞ்சத் தேவையில்லை. ஏ.ஆர்.பி. சம்பந்தமான எல்லா வித முன்னேற்பாடுகளும் நாம் செய்திருக்கின்றோம். இதனால் பல தொழிற் சாலைகளில் இரவு வேலைகள் தடைப்பட்டுத் தளவாட உற்பத்தியும் சிறிதளவு பாதிக்கப் படுகிறது.

யுத்தப் போக்கைப் பற்றி அச்சு - - - - நிலையங்களின் பொய்ப் பிரசாரம்

தாய்லாந்துக்கு ஜப்பானின் விசித்திரக் கட்டளை

ஐரோப்பாவிலே இந்த யுத்தம் தொடங்கிய காலத்திலே ஜெர்மனி அடிவைத்த இடமெல்லாம் வெற்றியா யிருந்தது. அப்போது போலந்து நாட்டைப் படையெடுத்துப் பல இடங்களையும் வெகுத் துரிதமாக ஜெர்மானியப் படைகள் ஆக்கிரமித்து வருகையில் 'எல்லாம் நாங்கள் வகுத்த திட்டப்படியே நடந்து வருகின்றன' என்றார் ஹிட்லர். உலகம் அதிசயித்து; அச்சமுற்றது. பிறகு பெல்ஜியம், ஹாலந்து, பிரான்சு ஆகிய நாடுகளை ஒவ்வொன்றாக வென்று கவர்ந்தபோது, 'ஹிட்லர் வகுத்த திட்டம் இம்மியும் மாறாது' என்று ஆர்ப்பரித்தனர் ஜெர்மானியர். இதற்குப் பிறகு இங்கிலாந்தைப் படை யெடுத்து, லண்டனைக் கைப்பற்றி வெற்றிக் கொடியை நாட்டுவதாக அவர் வகுத்திருந்த திட்டம் மலையேறிப் போயிற்று. இதற்குப் பிறகு, ருஷியாவைப் படையெடுத்தார். அங்கும் அவருடைய திட்டம் தகர்ந்து தூள் தூளாகப் போய்விட்டது. இப்பொழுது ஆப்பிரிக்காவில் ஜெர்மானியர் எகிப்து நாட்டு எல்லையிலிருந்து கிட்டத்தட்ட இரண்டாயிரம் மைல் பின்னேறியாய்விட்டது. இன்னும் பிரிட்டிஷ் துருப்புக்களும், அமெரிக்கத் துருப்புக்களும் இடைவிடாது தாக்க, அவர்கள் பின்னேறிக்கொண்டே வருகிறார்கள். இந்த நிலையில் ஹிட்லர் விடுத்த அறிக்கையைக் கேளுங்கள். 'துனீஷியாவிலே கைர்வான், ஸௌஸே என்னும் இடங்களுக்கு வடபுறமாக எங்கள் சைனியமானது நாங்கள் வகுத்த திட்டப்படி பின்னேறிக்கொண்டு வருகிறது.' நல்ல திட்டம் இது! சென்ற நவம்பர் மாதத்தில் ரொம்மல் பின்னோக்கி ஓடத் தொடங்கியபொழுது, ஹிட்லர் சொன்னது நினைவிருக்கிறதா? 'ரொம்மல் பின்வாங்கியதால் மண்காமெரியை முன்னேற வொட்டாமல் காலை முறித்து விட்டோம்.' ஓடுகிறவனைத் துரத்துவதால் பின் தொடர்பவனுடைய கால் முறிந்து விட்டதாம்! ஆகா எவ்வளவு சாமர்த்தியமான ஓட்டம்! அவர் அப்பொழுது இன்னும் ஒன்று சொன்னார் 'எதிரியோடு சண்டை போடுவதை விட்டு மிகவும் துணிகரமாக ரோம்மல் விலகிக்கொண்டார்' என்று. என்ன துணிவு! பின்னோக்கி ஓடுவது சாமர்த்தியம்! சண்டை போடாமல் பயந்து விலகுவது துணிவு! தோற்றுக் கொண்டே யிருப்பது திட்டம். பலே ஹிட்லர்! துனீஷியாவை விட்டு உம்முடைய சைனியம் வெளியேறும்போது, அதையும் உம்முடைய வெற்றி என்று கூடச் சொல்லிவிடுவீர் போலிருக்கிறதே.

கை சலித்தவன் பேசும் நீதி.

நிலச் சண்டை கிடக்கட்டும். ஆகாய விமானப் போரைப் பார்ப்போம். ஜெர்மனி ஆட்டி வைக்கும் பொம்மைகளில் ஒருவர் கௌண்ட் ப்ரின்னான் (Count Brinon) என்னும் பிரான்சு நாட்டினர். இவர் இப்போது பெர்லினிலே மதிப்பற்ற தூதரா யிருந்து வருகிறார். ஜெர்மனி தூண்ட, இவர் பரிதாபக் கண்ணீர் வடிக்கிறார். இந்த அநியாயம் உண்டா? பிரிட்டிஷ் ஆகாய விமானப் படை போட்ட குண்டுகளால், சென்ற ஒன்றரை வருஷத்தில் நாலாயிரம் ஜனங்களுக்கு மேல்—ஈடுபடாதவர்கள்—எங்கள் நாட்டில் மாண்டு விட்டார்களே—என்று இவர் கதறுவதாக ஜெர்மன் ரேடியோ கூறுகிறது. அதாவது பிரிட்டிஷ் விமானப் படைகள் மிகவும் உக்கிரமாகப் பிரான்சிலுள்ள விமான நிலையங்கள், ஆயுத சாலைகள், தொழிற் சாலைகள், நீர்மூழ்கிக் கப்பல்கள் ஒளிந்திருக்கும் இடங்கள் இவற்றைத் தாக்கி வருகையில் ஒவ்வொரு நாளும் சுமார் எட்டு பேர் மாண்டு வருகிறார்கள். இதற்குக் கண்ணீர் வடிக்கும் ஜெர்மனி இரண்டு வருஷங்களுக்கு முன் இங்கிலாந்தைத் தாக்கி, குண்டு மழை பொழிந்த பொழுது, ஒரு வருஷத்தில் இங்கிலாந்தில் மாண்டவர்களின் தொகையை வைத்துக் கொண்டு சராசரிக் கணக்குப் பார்த்தால், தினந்தோறும் ஜெர்மனியில் கொல்லப்பட்டவர்களின் தொகை நூற்றைம்பத்தாறு. அப்போது ஜெர்மனி சொன்னது என்ன தெரியுமா? "நாங்கள் சண்டை போடாதவர்களை வேண்டுமென்றா கொல்லுகிறோம்? இவ்வளவு மகத்தான விமான தாக்குதல் நிகழும் போது, சாமானிய ஜனங்களும் அடிபட்டுச் சாவது இயல்பு தானே?' எட்டு பேரைக் கொன்றால் பாவம், அநீதி, அதர்மம், நூற்றைம்பது பேரைக் கொன்றால் யுத்த தர்மமும் இயல்பும். இதன் உண்மை வேறொன்றுமில்லை. தான் செய்தால் நீதி, பிறர் செய்தால் அநியாயம். கை சலித்தவன் நீதி பேசுவது தான் இயற்கை.

ரோமாபுரி ரேடியோ கூறும் தப்பர்த்தம்.

இனி, கடலில் நடப்பதைப் பார்ப்போம். 'நாங்கள் டார்ப்பிடோ வீதி ஒன்று கடலில் இட்டிருக்கிறோம். இதைக் கடந்து செல்ல முயலும் எதிரிக் கப்பல்களை மூழ்கடித்து வருகிறோம். அவர்களுடைய கப்பல் நிலை மிகவும் மோசமாகி விட்டது' என்று ஒரு நாள் சொல்லுகிறது ஜெர்மன் ரேடியோ. வேறொரு நாள் 'ஐக்கிய நாடுகள் மிகவும் துரிதமாகக் கப்பல் கட்டி வருகிறார்கள். பிரிட்டிஷாரின் வியாபாரம் முழுவதையும் அமெரிக்கா கைப்பற்றிவிடும்' என்கிறார்கள். மார்ச்சு மாதம் முப்பதாம் தேதியன்று கப்பல் இலாகா மந்திரி மிஸ்டர் ஏ. வி. அலெக்ஷாந்தர் 'சென்ற எட்டு மாதங்களாக நாங்கள் கட்டியுள்ள கப்பல்களின் எடை, அதே காலத்தில் மூழ்கிய கப்பல்களின் எடையைக் காட்டிலும் இருபது லக்ஷம் டன் அதிகமாக இருக்கிறது' என்று சொன்னார். இந்தச் செய்தியைக் கேட்ட ரோம் ரேடியோ என்ன சொல்லிற்றுத் தெரியுமா? 'சில மாத காலமாக நாங்கள் கட்டும் கப்பல்களை விடக் கடலில் மூழ்கிச் சேதமாகும் கப்பல்கள் அதிகம் என்று அலக்ஸான்டர் ஒப்புக் கொண்டார்" என்று.

ஜெர்மனியும் ஜப்பானும் பயப்படுகின்றன.

ஜெர்மனியும் இத்தாலியும் சொல்லுவதெல்லாம் இப்படி ஏன் வெறும் புரட்டாயிருக்கிறது? நிலத்தில் எங்கும் தோல்வி. துனீஷியாவில் தோல்வி. ருஷியாவில் எதிர்பார்த்த வெற்றி கிடைக்கவில்லை. ருஷியச் சேனை ஒழியவில்லை. ருஷியரின் வீரம் குன்றவில்லை. ஸ்டாலின்கிராடு கைப்பற்றப் படவில்லை. மாஸ்கோ லெனின்கிராடு இவைகளின் அண்டையிலேயே எட்டிப் பார்க்கவும் முடியவில்லை. துனீஷியாவில் போலவே கூபான் தீபகற்பத்திலும் கடற்கரை ஓரம் வரையில் ஓடிவந்தாய் விட்டது. ஆகாயத்திலிருந்து எதிரி விமானங்கள் ஜெர்மன் விமானங்களோடு போராடி அவற்றை வீழ்த்தி, முக்கியமான ஆயுதச் சாலைகள், தொழிற்சாலைகள் முதலியவற்றை முறையாகத் தாக்கித் தகர்த்து வருகின்றன. கடல் மார்க்கமாக லக்ஷக் கணக்கான போர் வீரர்கள், யுத்தத் தளவாடங்கள், உணவுப் பொருள்கள் முதலிய பல்வேறு யுத்த அரங்கங்களுக்கும் அனுப்பப்பட்டு வருகின்றன. இங்கிலாந்திலே பெருஞ் சேனையும் அதற்கு வேண்டியவைகளும் திரண்டு வரக் காணுகிறார்கள். ருஷியர்களுக்கு ஏராளமான உதவிப் பொருள்கள் அனுப்பப்படுகின்றன. வெற்றி, வெற்றி என்று ஜெயபேரிகை கொட்டிய காலமெல்லாம் போய், எங்கும் பின்வாங்கி வரும் பயங்கர நிலைமை அச்சு நாடுகளுக்கு ஏற்பட்டுவிட்டது. நாட்டிலுள்ள ஜெர்மானியரும், இராணுவ பலத்தினால் அடிமை யாக்கப்பட்ட நாட்டினரும் சந்தேகப்படத் தொடங்கி விட்டார்கள். இதனால் பொய்யும் புரட்டும் சொல்லி அவர்களை ஏமாற்ற முயலுகிறார்கள். தங்கள் மனத்தைத் தாமே தேற்றிக் கொள்ள முயலுகிறார்கள். 'அவர்கள் எவ்வளவு ஆயுதங்களை வேண்டு மானாலும் செய்யட்டுமே, நாங்களா பயப்படு

வோம் ? ஆட்களைக் கொண்டல்லவோ சண்டை செய்ய வேண்டும் என்கிறது ஜப்பான். 'அவர்கள் எவ்வளவு ஆட்களை வேண்டுமானாலும் திரட்டிக் கொள்ளட்டுமே. நாங்கள் கோட்டைகளைக் கட்டிவிட்டோம். எங்களுக்குக் கொஞ்சம் கூட பயம் இல்லை.' என்கிறது ஜெர்மனி. 'நீங்கள் பயப்படுகிறீர்களா ?' என்று இவர்களை யார் கேட்டார்கள் ? 'பயம் இல்லை' என்று சொல்லுவதிலிருந்தே இவர்கள் பயப்படுகிறார்கள் என்பது தெளிவாகத் தெரிகிறதல்லவா ?

விளைபொருள்களுக்காகவே போராட்டம்

யுத்த விஷயம் கிடக்கட்டும். மற்றொரு விஷயத்தைப் பார்போம். ஜெர்மனி என் போர் புரிகிறது ? ஒரு சமயம், எங்களுக்கு இடம் போதாது, இடம் வேண்டும் என்றது. மறு சமயம் ருஷியர்களும் அவர்களுடைய பொது உடைமைக் கொள்கையும் உலகத்தை நாசமாக்கி விடும் ; அவற்றிலிருந்து உலகத்தைக் காப்பாற்றுவதற்கே நாங்கள் போர் புரிகிறோம், என்றது. மற்றும் ஒரு சமயம், ஹிட்லரும் முஸ்ஸோலினியும் சந்தித்த பிறகு, நாங்கள் போராடுவது 'சுதந்திரம், தர்மம்' இவற்றின் பொருட்டே என்றது. சென்ற அக்டோபர் மாதம் பதினெட்டாம் தேதியன்று கொப்பல்ஸ் தங்களுடைய நோக்கத்தை சந்தேகத்திற்கிட மில்லாமல் சொல்லி விட்டார் : 'முன்னாலெல்லாம் ஏமாற்றத்தை அளிக்கும் லக்ஷியங்களுக்காகக் கடும்போர் புரிந்தோம். இனி அவ்வாறு செய்யப் போவதில்லை. நாம் இப்போது யுத்தம் செய்வது, நிலக்கரிக்காகவும் அதற்கும் மேலான கோதுமைக்காகவும்' என்றார். அதாவது அவை விளையும் நாடுகளைக் கைப்பற்றுவதற்காகவே ஜெர்மனி போர் புரிகிறது என்று தெரிகிறதல்லவா ?

ஜப்பானியர் வாக்குறுதி என்னவானது ?

கீழ் நாடுகளில் அவர்களுடைய துணைவர்கள் இருக்கிறார்களே—ஜப்பானியர்கள்—அவர்களும் சமதர்மம், கூட்டு முன்னேற்றம் முதலியவற்றுக்காகத் தான் போராடுவதாகச் சொல்லிக் கொள்ளுகிறார்கள். ஆனால் மறு சமயம் 'ஜப்பானியர் இனி மேல் கவலைப்பட வேண்டியதில்லை. நமக்கு வேண்டிய ஈயம், ரப்பர், எண்ணெய் முதலியவை முழுவதையும் நம் நாட்டுக்கே உரியவையாக்கி விட்டோம். நம்முடைய பஞ்சம் ஒழிந்தது' என்கிறார்கள். இவர்கள் காப்பாற்றுவதாகச் சொன்னார்களே, அந்த நாடுகளின் கதி என்ன ? ஒரே ஒரு உதாரணம் போதும்.

தாய் நாடு எனப்படும் ஸயாம் நாடு நாகரிகம் முதிர்ந்த நாடு. அந்நாட்டோடு ஜப்பானியர் ஓர் உடன் படிக்கை செய்து கொண்டார்கள். சொல்லளவில் ஜப்பானும் தாய் நாடும் சமம். போர் முனையில் இரத்தம் சிந்தி, அவர்கள் தாய் நாட்டை அடிமையாக்கவில்லை. ஆனால் வாளை ஓங்கட்டுமா ? நீ என்னோடு சமாதானத்துக்கு வருகிறாயா ? என்றது ஜப்பான். தாய் நாடு உடன்படிக்கை செய்து கொண்டது. 'எங்களோடு சேர்ந்து விட்டீர்கள் உங்களுக்கு கூட்டு முன்னேற்றம் உண்டாகும்' என்று உறுதி கூறிற்று ஜப்பான்.

ஆனால் இந்த மாதம் பன்னிரண்டாம் தேதியன்று ஜப்பான் போட்ட உத்தரவைப் பாருங்கள். "இன்று முதல் யாரும் எக்காரணத்தாலும் துளி மருந்து கூட வாங்கவும் கூடாது விற்கவும் கூடாது. தங்களிடமுள்ள மருந்துகளை வேறொன்றும் செய்து விடவும் கூடாது. தங்களிடம் மருந்து உள்ளவர்கள் எல்லாரும் அம்மருந்து எவ்வளவு குறைவான அளவில் இருந்தாலும் சரி, அதைக் குறித்து உடனே சுகாதார இலாக்கா மந்திரிக்கு எழுத்து மூலமாகத் தெரிவித்து விட வேண்டும். தங்களிடம் உள்ளது இன்ன மருந்து, இவ்வளவு மருந்து, அதை வைத்திருக்கும் இடம் இது, என்று எல்லாவற்றையும் மிக விவரமாக குறிப்பிட வேண்டும். நாட்டுப்புறங்களில் உள்ளவர்களும் தங்கள் அக்கம் பக்கங்களிலுள்ள அரசாங்க அதிகாரிகளிடம் போய் நேரில் எல்லா விஷயங்களையும் தெரிவிக்க வேண்டும். அந்த அதிகாரிகள் சுகாதார இலாக்காவுக்குத் தெரிவிப்பார்கள். நாடு முழுவதும் உள்ள எல்லா இடங்களிலும் உள்ளவர்களிடமிருந்து மேல் அதிகாரிகளுக்குத் தகவல் கிடைத்த பிறகு,வழக்கமாக மருந்து விற்பனை செய்து வந்தவர்கள் யாரென்று தெரிந்து, அவர்களுக்கு மருந்து விற்க அனுமதி கொடுக்கும் விஷயத்தைப் பற்றிய ஆலோசனை தொடங்கப்படும். அதற்குப் பின்பே மருந்து விற்பனை செய்ய அனுமதிச் சீட்டுகள் கொடுக்கப்படும்."

கூட்டு முன்னேற்றமா? கூட்டு நாசமா?

இதைச் சற்றே சிந்தித்துப் பாருங்கள். முதலில் எல்லா இடங்களிலிருந்தும் விவரமான தகவல்கள் கிடைக்க வேண்டும். இரண்டொரு இடங்களிலிருந்து தகவல் கிடைக்கா விட்டாலும் காரியம் தடைப்பட்டு விடும். எவ்வளவு நாள் ? யார் கண்டார்கள்! இதன் பிறகு இரண்டாவதாக ஆலோசனை முயற்சிகள். இது எவ்வளவு காலம் நீடித்து நடக்குமோ தெரியாது. அதன் பிறகு மூன்றாவதாக அனுமதிச் சீட்டுகள் கொடுக்கப்படும். இதற்கு எவ்வளவு நாள் பிடிக்குமோ அதுவும் கடவுளுக்கே தெரியும். இவ்வளவும் தொடங்கி நடைபெறும் வரையில், மருந்தை வாங்கவும் கூடாது ; விற்கவும் கூடாது. அது வரை தாய் நாட்டு மக்கள் நோய்களை நோக்கி, நோய்களே, எங்களைக் காப்பாற்றும் ஜப்பானியர்கள் ஆராய்ச்சி முடியும் வரை, நீங்கள் எங்களை அணுகாதீர்கள் என்று கேட்டுக் கொண்டு, நோய்கள் மனமிரங்கினால் பிழைத்தார்கள். இல்லாவிட்டால், கூட்டுச் செழிப்பு எனப்படும் கூட்டு நாசமே அவர்களுடைய கதி.

உடன் படிக்கை செய்த தாய்நாடு படும்பாடு இது மற்ற அடிமை நாடுகளைப் பற்றிப் பேசேன்ன ?

—சென்னை வானொலி நிலயத்திலிருந்து 21-4-43-ம் தேதி 'இரட்டை நாவு' என்னும் தொடரில் ஒலிபரப்பப்பட்ட பேச்சு.

பிரிட்டனின் புதிய போர் விமானம் : டைபூன்

டைபூன் விமானத்தில் ஒருவர் மட்டுந்தான் ஏறிப் போகலாம். உலகத்திலேயே மகா வேகமாகப் பறக்கக் கூடிய விமானம் இது தான். இது மகா உறுதியானது. இதன் உருவம் 'மஸ்கிடோ' விமானத்தைப் போலவே பெரிது. இதிலுள்ள இஞ்சின் 2,400 குதிரை வேக முள்ளது. இதிலுள்ள ஒவ்வொரு உருளையும் 100 குதிரை வேக முள்ளது. இதில் தான் இருக்கிறது அதன் இரகசியம். இதைத் திட்ட மிட்டுச் செய்து முடித்தவர் மிஸ்டர் சிட்னி காம்.

'டைபூன்' விமானங்கள்

'ஹரிகேன்' விமானத்திற்கு அடுத்தபடியாக 'டைபூன்' விமானத்தைச் சொல்ல வேண்டும். இதை வகுத்துத் திட்டமிட்டவர் மிஸ்டர் காம் தான். இதைச் செய்து முடித்தவர்கள் ஹாக்கர் கம்பெனியார். இரண்டு வருஷங்களுக்கு முன்னதாக இதைக் கட்டிக் கொண்டிருந்ததாகக் கேள்வி. இந்த வகை விமானம் முதல் முதல் கட்டி முடிந்து ஒரு வருஷமாகிறது. முதல் முதல் இதில் ஏறிப் பறந்து வெள்ளோட்டம் பார்த்தவர் காப்டன் ஹெரால்ட் பால்போர். இவர் பிரிட்டிஷ் பார்லிமெண்டின் விமான உதவி மந்திரி. என்றாலும், சென்ற வருஷம் டிப்பியைத் தாக்கிய போது தான், முதன் முதல் இது போராட்டத்தில் உபயோகிக்கப்பட்டது.

சமீபத்தில் லண்டன் நகரத்தை ஜெர்மன் விமானங்கள் பகலில் தாக்கியபோது, பள்ளிக்கூடத்திலிருந்த பிள்ளைகளும் உபாத்தியாயர்களும் மடிந்தார்கள். அப்போது டைபூன் தன் திறமையைக் காட்டியது. 'டைபூன்' விமானங்கள் 5 ஜெர்மன் விமானங்களை விரட்டிக் கைப்பற்றின அல்லது சுட்டு வீழ்த்தின. இப்போது ஒரு 'விங்' படை 'டைபூன்' விமானங்களைக் கொண்டே அமைந் திருக்கிறது. இந்த விமான மோட்டிகள் இது வரை 35 எதிரி விமானங்களை நாசஞ் செய்திருக்கிறதாகத் தெரிகிறது.

"விளையும் பயிர் முளையிலே"!

வயலிலே விதை விதைக்கிறோம். சில தினங்களில் முளை தோன்றுகிறது. அந்த முளையைப் பார்த்ததுமே, எதிர் காலத்தில் விளையப் போகிற பயிர் எப்படி யிருக்கும் என்பது தெரிந்து விடுமல்லவா? முளை வீசிக்கொண்டு வந்தால், சரி! பயிரும் ஜோராக இருக்கும் என்று தீர்மானித்துக் கொள்ளுவோம். ஆரம்பத்திலேயே நோஞ்சான் மாதிரி முளை கிளம்பினால், இது உருப்படாது என்று முடிவு கட்டி விடுகிறோம் அல்லவா? இத்தனையும் மனதில் வைத்துக் கொண்டு தான், 'விளையும் பயிர் முளையிலே' என்று சொல்லி வைத்தார் ஒரு பெரியவர்.

இந்தப் பழமொழியை எடுத்துக் காட்ட வேண்டிய அவசியம் இப்பொழுது என்ன வந்திருக்கிறது என்று நீங்கள் கேட்கலாம். பல வருஷங்களுக்கு முன்னே தென் ஆப்பிரிக்காவிலே போயர் யுத்தம் என்றொரு யுத்தம் நடந்தது. அது உள் நாட்டுச் சண்டை தான். ஆனாலும் வெகு காரமாகத் தான் நடந்தது.

அந்த யுத்தத்திலே பங்கெடுத்துக் கொள்ள வேண்டி, பல நகரங்களிலிருந்தும் போர் வீரர்கள் யுத்த முரசு கொட்டிய வண்ணமே கிளம்பிச் சென்று கொண்டிருந்தார்கள். அப்பொழுது ஒரு ஊரில், ஒரு வீட்டு மாடியிலே ஒரு ஸ்திரீயும், ஒரு சிறுவனும் நின்று, போர்க் கோலத்திலே சென்று கொண்டிருந்த வீரர்களைக் கவனித்துக் கொண்டிருந்தார்கள்.

அப்பொழுது அந்தப் பையன் சொன்னான்: "அம்மா! நானும் பெரியவனானால், இவர்கள் மாதிரியே உடை உடுத்தி, ஜம், ஜம் என யுத்தத்திற்குப் போவேனம்மா!" என்று.

"யுத்த களத்தில் போய் சண்டை போடுவது என்பது விளையாட்டுக் காரியமில்லையடா என் கண்ணே! சோல்ஜர்களின் வாழ்க்கையே மகா கடினமானதாச்சே!" என்றாள் தாயாரான அந்த ஸ்திரீ.

"எவ்வளவு கஷ்டமானாலும் சமாளிப்பேன்"

"பரவாயில்லை அம்மா! எவ்வளவு கஷ்டமான வாழ்க்கையாக இருந்தாலும் நான் சமாளித்துக் கொள்ளுவேனம்மா! எனக் கொன்றும் பயமில்லை அம்மா!" என்றானாம் அந்தப் பையன். அவனை அப்படியே வாரி எடுத்து, அணைத்து, முத்த மிட்டுக் கொண்டாளாம் அந்தத் தாய். தன் மகனது வீரப் பேச்சைக் கேட்டு மகிழ்ந்தே போயிருப்பாள் அந்தத் தாயானவள் என்று சொல்வது மிகை படக் கூறுவதாகுமா என்ன?

'விளையும் பயிர் முளையிலே' என்பது இந்தக் 'கேஸிலே' ரொம்பப் பொருந்துகிறது. அதே பையன் இன்று வட ஆப்பிரிக்காவிலே, துனீஸியாவிலே, ரோமலின் சைனியங்களைத் திணற அடித்துக் கொண்டு, உலகோரின் பாராட்டுதல்களை எல்லாம் வாங்கிப் பைக்குள் போட்டுக் கொண்டிருக்கிறார். இவர் யார்? இவரே எட்டாவது பிரிட்டிஷ் சேனையின் இணையற்ற தலைவரான ஜெனரல் மண்ட்காமரி. அன்றொரு நாள் அவரது தாயார் அவரது வீரப் பேச்சைக் கேட்டு எவ்வாறு மகிழ்ந்தாளோ, அதே போல இன்று இவரது வீரச் செயல்களையும், நிகரிலாத போர்த் திட்டங்களையும் கேட்டு உலகில் உள்ள தாய்மார்கள் எல்லாம் அளவற்ற ஆனந்தத்தை அடைந்திருக்கிறார்கள்.

வட ஆப்பிரிக்கா மண்ணிலிருந்து அச்சுப் படைகளை உதைத்து அனுப்பினால் அல்லாமல், ஐரோப்பாவைத் தாக்கும் கைங்கரியத்தை ஆரம்பிப்பதற்கில்லை என்பதை நேச நாட்டினர் அனைவரும் நன்றாகத் தெரிந்து கொண்டிருக்கிறார்கள். இதை ஜெனரல் மண்ட்காமரியும் மனதில் வைத்துக் கொண்டு தான், அச்சு நாட்டாரே கண்டு பிரமிக்கும்படி திடீர், திடீர் என அவர்கள் மீது பாய்ந்து, நின்று நிதானிக்கக் கூட விடாமல், அவர்களது படைகளை ஓட வைத்து விட்டார்.

கடலில் தள்ளி, நசுக்கிக் கொல்ல வேண்டும்

வட ஆப்பிரிக்கா வெங்கும் பரவிக் கிடந்த அச்சு நச்சுப்பூச்சிகளை, துனீஸியாவிலே ஒரு சிறு பிரதேசத்திற்குள் கொண்டு குவித்தாச்சு. இனி, மொத்தமாக அவற்றை அங்கிருந்து துடைத்து கடலில் தள்ள வேண்டும்; அல்லது நசுக்கிக் கொல்ல வேண்டும்.

எகிப்தி லிருந்து மண்ட்காமரி தமது படையை கிட்டத்தட்ட மூவாயிரம் மைல்கள் முன்னே கொண்டு வந்திருக்கிறார். அப் படைகளுக்கு அதிகச் சேதம் ஏதுமில்லை. அவரது படைகளிடம் உள்ள நவீன யுத்த சாதனங்களையும், அவரது படைகளின் போர்த் திறமையையும் குறித்து அச்சு நாட்டாரே போற்றுகிறார்கள் என்றால், மண்ட்காமரிக்கு இதை விட வேறென்ன பெருமை வேண்டும்? அவரைப் பெற்ற தாய் மகா பாக்கியவதி என்றே கூற வேண்டும்.

துனீஸியாவிலே கடைசியாக ஒரு யுத்தம் நடக்க வேண்டியது பாக்கி யிருக்கிறது. இது வெகு கடுமையாக இருக்கு மென்பதில் சந்தேகமே யில்லை. ஐயா! ஒரு பானையிலே பத்துப்படி ஜலமும் ஒரு ஆழாக்கு உப்பும் கலந்திருக்கிறது என்று வைத்துக் கொள்ளுங்கள். அவ்வளவு ஜலத்திலே அந்த உப்பு கலந்திருப்பதால், அந்தப் பானையில் உள்ள ஜலம் அவ்வளவு உப்புக் கரிக்காது. அதே ஜலத்தை அடுப்பு மீது வைத்துக் காச்சுகிறோம் என்று வைத்துக் கொள்ளுங்கள். பானை ஜலம் சுண்டச் சுண்ட, ஜலத்தின் ருசியும் வரவர அதிக உப்பாக மாறுமல்லவா? கடைசியிலே, ஒரு படி ஜலம் மட்டும் பானையிலிருக்கையிலே, அந்த ஜலத்தை எடுத்து வாயில் விட்டுக் கொண்டால், அசல் உப்புக் கஷாயமாகத்தானாகிவிடும்.

அதே போல, வட ஆப்பிரிக்கா முழுவதும் அச்சுப் படைகள் பரந்து கிடந்த பொழுது, அவற்றின் சக்தி குறைவு தான். இப்பொழுதோ, ஒரு சிறு பிரதேசத்திற்குள், ரோமலின் படைகளும், வான் ஆர்னீம் என்பவரின் படைகளும் சேர்ந்து குவிந்திருக்கின்றன. பல விமானங்களும் அங்கிருக்கின்றன. அருகிலேயே ஸிஸிலியும், இத்தாலியும் இருக்கின்றன. ஆகவே, அச்சு நாட்டாரின் வலிமை, இப்பொழுது அதிகரித்திருக்கும் என்பதில் சந்தேகமே இல்லை. ஆகவே இறுதிப் போரும் கடுமையாகத் தான் இருந்து தீரும். அது அவ்வாறு இருக்கு மென்பதற்கான அறிகுறிகளும் காணப்படுகின்றன.

நேசநாட்டு விமானிகள் கொண்டாட்டம்

ஜெர்மானிய விமானங்கள் இப்பொழுது நேச தேசப் படைகள் மீது படையெடுக்கவும் துணிந்திருக்கின்றனவாம். ஆல்ஜியர்ஸ் பிரதேசங்களில் கூட; சில வெடி குண்டுகளை வீசி யிருக்கின்றனவாம். ஆனால், நேச நாட்டினரும் சும்மா இல்லை. ஒரு புறம் பிரிட்டிஷ் முதலாவது சேனை அச்சுப் படைகளை இறுக்கிக் கொண்டு வருகிறது. மற்றொரு புறம் அமெரிக்கப் படைகள் மலை உச்சிகளைப் பிடித்து வருகின்றன. இன்னொரு திசையில் எட்டாவது சேனை இடித்துக் கொண்டிருக்கிறது. தவிர, சிறு பிரதேசத்திற்குள் அச்சு நாட்டாரின் பெரிய படை சிக்கிக்கொண்டிருப்பதால், நேச நாட்டு விமானிகள் பாடும் கொண்டாட்டமாக இருக்கிறது.

மே மாத முதல் வாரத்திற்குள் 'க்ளீனாக' துனீஸியாவிலிருந்து அச்சு நாட்டாரைத் துரத்தி விடலாம் என பத்திரிகா நிருபர்கள் கூறுகிறார்கள். அங்கு நடக்கும் சண்டைகளை அவர்கள் நேரில் பார்ப்பதால் அவர்களுக்கு அவ்வளவு நம்பிக்கை பிறந்திருக்கிறாப்போ லிருக்கிறது.

இவ்வளவு காலம் வட ஆப்பிரிக்காவிலே பாலைவனப் போராக நடந்து வந்தது. இப்பொழுது மலை நாட்டுப் போர் தொடங்கியிருக்கிறது. இதன் போக்கே அலாதியாக இருக்கும். அச்சு நாட்டாருக்கு பதுங்கி நின்று வாலாட்ட பல இடங்கள் கிடைத்திருக்கும். அவை ஒவ்வொன்றிலிருந்தும் அவர்களை அப்புறப்படுத்தி

ஆகவேண்டுமல்லவா ? அது கொஞ்சம் சிரமமான காரியம் தான். அச்சு நாட்டார் வழி நெடுக, சுரங்க வெடிகளை பதினாயிரக் கணக்கிலே போட்டு வைத்திருக்கிறார்கள். அவற்றை யெல்லாம் ஜாக்கிரதையாக நாச மாக்க வேண்டும். அதில் எல்லாம் சிரமம் இருக்கத்தானிருக்கிறது.

இது வரை நேச நாட்டார் கைகளிலே முப்பதாயிரம் பேர்கள் கைதிகளாகச் சிக்கி யிருக்கிறார்கள். அவர்களில் 23 ஆயிரம் பேர்கள் இத்தாலியர்களாம். பாக்கி உள்ளவர்கள் தான் ஜெர்மானியர். 'வருகிற சண்டைக் கெல்லாம் நான் இருக்கிறேன், வாரியக் கட்டைப் பூசைக்கு நீ இருக்கிறாய் !' என்று ஒருவன் சொன்னானாம். அந்தக் கதையாக, சண்டை போடுகிற வரை போட்டு விட்டு, அகப்பட்டுக் கொள்ளுவோம் என்று தோன்றும் பொழுது, இத்தாலியர்களைப் பின்னால் விட்டு விட்டு, லாரியில் ஏறித் தப்பித்துக் கொண்டு விடுகிறார்களாம் நாஸிகள்.

இத்தாலியர்கள் மறப்பார்களா ?

இதை யெல்லாம் இத்தாலியர்கள் மறப்பார்களா ? "யானைக் கொரு காலம் வந்தால், பூனைக்கொரு காலம் வராதா"? இப்பொழுது துனீஸியாவில் உள்ள படைகளை எல்லாம் ஹிட்லர் அப்படியே சாக அடிக்க உத்தேசித்திருக்கிறாரா, அல்லது தப்ப வைக்க உதவப் போகிறாரா என்பது நிச்சயமாகத் தெரியவில்லை. சார்டீனியா, ஸிஸிலி, பிஸர்டா ஆகிய பிரதேசங்களை நாஸிகளைக் கொண்டே, கடைசி வரை ஒரு கை பார்த்து விடுவார் என்று சொல்லுகிறார்கள் சிலர்.

ஆனால், கிரேக்க நாட்டருகே யிருந்து பல மோட்டார்ப் படகுகளும், பெரிய யுத்தக் கப்பல்களும் வெகு அவசரமாக இத்தாலியை நோக்கிப் போய்க் கொண்டிருக்கின்றனவாம். இத்தாலிக்கும் துனீஸியாவிற்கும் இடையில் கூட ஏகப்பட்ட கப்பல்கள் வேலை செய்கின்றனவாம். ஏற்கெனவே வட ஆப்பிரிக்காவில் இருந்து வரும் படைகளுக்கு அங்கு அன்ன சத்திரங்களா கட்டி வைத்திருக்கிறார்கள் ? ஆகவே, அங்குள்ள படைகளுக்கு ஆகாராதிகளும், மேற் கொண்டு யுத்தத் தளவாடங்களும் கொண்டு கொடுக்க வேண்டாமா ? இக் காரியம் இடைவிடாது நடந்து கொண்டிருக்கிறது. இந்தக் காரியத்திற் கென்று வரும் கப்பல்களிலே, ஒண்ணுக்குப் பாதியை நேச தேசத்தார் ஜலத்துக் கடியில் வாசம் செய்ய அனுப்பி விட்டார்களாம்.

இது ஒரு புறமிருக்க, துனீஸியாவிற்கு உணவு கொண்டு வரும் மேற்படி கப்பல்கள், திரும்பும் பொழுது இத்தாலியரை ஏற்றிச் செல்லுகின்றனவாம். இந்தக் கப்பல்களிலே ஏறிச் செல்லும் ஜெர்மானியரை, இத்தாலியர் ஆத்திரத் தோடு கழுத்தைப் பிடித்துத் தள்ளி வருகிறார்களாம்.

நிற்க, அச்சு நாட்டார் மெல்ல மெல்ல துனீஸியாவைக் காலி செய்து கொடுத்து விடுவார்கள் என்றும் தோன்றுகிறதாம், போர் முனையில் இருக்க வேண்டியவர்கள் போக, பாக்கி உள்ள கைத்தொழில் நிபுணர்களையும், குமாஸ்தாக்களையும் அங்கிருந்து வெளியே கடத்திவிட அச்சு நாட்டார் தீர்மானித் திருக்கிறார்கள் போலிருக்கிறதாம்.

84 அச்சு விமானங்கள் அரோஹரா !

சில நாட்களுக்கு முன்பு, ஒரு பெரிய விமானக் கூட்டம் ஸிஸிலியை நோக்கிச் சென்று கொண்டிருந்ததை, சில பிரிட்டிஷ் கழுகுப் பார்வையாளர்கள் பார்த்து விட்டார்கள். அவ்வளவு தான் ! துனீஸியாவிற்கு அருகே, வானத்திலே கடும் போர் மூண்டதாம். ஆள் சுமக்கும் பிரமாண்டமான ஜெர்மானிய விமானங்களில் பல தரையில் விழுந்து நொறுங்கிற்றாம். வேறு பல, கடற் கரைகளில் போய் இறங்கி விட்டனவாம். மொத்தத்திலே அன்று ஒரு நாளையில் மட்டும் 84 அச்சு விமானங்கள் 'அரோஹரா !' ஆகிவிட்டனவாம். ஒரு நாள் சண்டையில் இத்தனை விமானங்கள், சீமையில் நடந்த கடும் போர்களில் கூட நாசப் படுத்தப்பட்ட தில்லையாம். எதேது ! வட ஆப்பிரிக்காவிலே உள்ள நேச தேசப் படைகள் பல விஷயங்களில் 'பஸ்டு மார்க்' வாங்கத் திட்டம் போட்டிருக்கிறப் போலிருக்கிறதே !

ஒரு ஆள் தூக்கி விமானத்தில் நெருங்கி உட்கார்ந்தால் 50 பேர்கள் இருக்கலாமாம். இந்தக் கணக்கிலே பார்த்தால், அன்று மட்டும் மூவாயிரத்துச் சொச்சம் பேர்கள் உருப்படி யில்லாது போயிருக்க வேண்டும்.

நேச நாட்டாரிடம் விமான பலம் அதிகமாக இருப்பதை இந்தச் செய்தி நன்றாக எடுத்துக் காட்டுகிறது. இந்த பலமிருப்பதால் தான், இந்த மாத ஆரம்பத்திற்குள்ளாகவே, பத்து லக்ஷம் டன் எடையுள்ள அச்சுக் கப்பல்களை மத்தியதரைக் கடலுக்கு பலியாக ஆக்கி யிருக்கிறார்கள் நேச தேசத்தார். எப்படியாவது வட ஆப்பிரிக்க யுத்தம் முடியுமானால், அப்பால் மத்திய தரைக் கடல் பாதையில் உள்ள ஆபத்து குறையும். அந்தப் பாதையில் ஆபத்து இருப்பதால் தானே, அமெரிக்காவி லிருந்தும், சீமையிலிருந்தும் கிளம்பும் கப்பல்கள், தலையைச் சுற்றி மூக்கைத் தொடுவது போல, தென் ஆப்பிரிக்காவைச் சுற்றி வர வேண்டி யிருக்கிறது. மத்திய தரைக் கடல் பாதை ஆபத்தற்றதாக ஆகி விட்டால், கப்பல்களிலே இன்னும் அரைப் பங்கு இடம் அதிகம் கிடைக்கும். இந்தியாவிற்கு சட் புட் என்று சாமான்கள் வந்து சேரும். அப்பால் நமக்கு பல விதங்களிலும் சௌகரியமாயிருக்கும்.

இந்தியப் படைகளின் சாகசச் செயல்கள்

இந்தியா என்றதும், துனீஸியாவிலே இந்தியப் படைகள் சாதித்த சாகசச் செயல்களைப் பற்றிய நினைவு வருகிறது. மாரெத் அரண் அருகே நடந்த கடும் யுத்தத்திலும் சரி, துனீஸியாவிலே இதர இடங்களில் நடந்த மற்றப் போர்களிலும் சரி, இந்தியப் படைகள் அதி ஆபத்தான இடங்களில் நின்று, தமது பெருமையை உலகோர் அறியச் செய்திருக்கின்றன.

ஒரு நாள், நல்ல காரிருளில், ஜெர்மானியரைத் தாக்க உத்திரவு பிறந்து விட்டது. இருட்டிலே போராடுவது என்றால் மகா கஷ்டம். ஆயினும் அந்தக் கஷ்டத்தை எல்லாம் சமாளித்துக் கொண்டு, ஏதும் குளறுபடி செய்யாமல் இந்தியச் சேனை அச்சு நாட்டாரை விரட்டி யடித்து விட்டது. பிரதம மந்திரி சர்ச்சிலும், மற்றவர்களும் இதற்காக இந்தியப் படைகளைப் பெரிதும் பாராட்டிப் பேசியிருக்கிறார்கள்.

இங்கே பாராட்டுப் பேச்சு நடக்கும் பொழுது, அங்கே அச்சு நாடுகளிடை ஒருவரை ஒருவர் திட்டிக் கொண்டிருக்கிறார்களாம்.

'சுத்த மண்டுகளடா நீங்கள். ஜெனரல் மண்காமரி இவ்வளவு சுலபமாக வட ஆபிரிகாவிலே வெற்றி கண்டதற்கு உங்களுடைய இத்தாலியக் கடற்படையினர் பயந்தாங் கொள்ளிகளாகவும், முழுச் சோம்பேறிகளாகவும் இருந்ததே காரணம்' என்று நாஸிகள் கூறிகிறார்களாம்.

'ஊத்தை வாயை மூடய்யா'. மேற்கு ஆப்பிரிக்காவிலே அமெரிக்கப் படைகளும், நேச தேசப் படைகளும் வந்து இறங்கினதினாலே தானே, வட ஆப்பிரிக்கா யுத்தத்தின் போக்கே மாறிற்று. அந்தப் படைகள் அங்கு வந்து இறங்கின பொழுது, உங்களுடைய நீர்மூழ்கிகள் அட்லாண்டிக்கிலே பிரமாதமாக என்ன செய்து விட்டன ? ஜலத்திலே தபசு பண்ணிக் கொண்டிருந்தனவா ? அது போகட்டும். ருஷ்யாவிற்கு வட கடல் வழியாக கப்பல் கணக்கில் எவ்வளவு சாமான்கள் போயிருக்கின்றன. நார்வே அருகிலிருந்த உங்கள் கப்பற் படைகள், அப்பொழுதெல்லாம் என்ன செய்து கிழித்து விட்டன ? போங்கய்யா உருப்படா கோஷ்டிகளா ! உங்களை நம்பி எங்களவனும் எங்களை இந்தச் சண்டையிலே இறங்கச் சொன்னானே, அது 'மண் குதிரையை நம்பி ஆற்றிலே இறங்கின' மடையன் கதை மாதிரித் தான் முடியப் போகிறது.'' என்று இத்தாலியர்கள் திருப்பிச் சொல்லுகிறார்களாம்.

ஹிட்லரிடம் முஸோலினி காவடி

யார் எது சொன்னால் என்ன ? பட்டுத்தானாக வேண்டும். இத்தாலிய நகரங்களும் இப்பொழுது எரி வெடி உபத்திரவத்தை அநுபவிக்க நேர்ந்திருக்கிறது. இந்தக் கஷ்டத்தைத் தீர்க்கப் படாதா என்று முஸோலினி ஹிட்லரிடம் காவடி எடுத்துச் சென்று

வேண்டி யிருக்கிறாராம். அதன் பலனாக பல போராடும் விமானங்கள் இத்தாலிக்கு அனுப்பப்பட்டிருக்கின்றனவாம்.

எது எப்படிப் போனாலும், இந்தப் பெரிய மனுஷங்கள் எல்லாம் சமயம் வந்தால் கம்பி நீட்டிவிடத் தான் செய்வார்கள். ரோமல் இப்பொழுது என்ன செய்திருக்கிறார்? தனி விமானத்திலேறி ஜெர்மனிக்குப் போய்விட்டாராம். முஸோலினியின் குடும்பத்தார் ரோம் நகரை விட்டு, ஸ்விட்ஸர்லாந்து எல்லைப் புறத்திற்குக் குடிபோ யிருக்கிறார்களாம். தலைக்கு மிஞ்சி வெள்ளம் போகும் நிலைமை வந்து விட்டால், நடு நிலைமை நாடான ஸ்விட்ஸர்லாந்திற்குள் 'கபக்' எனப் புகுந்து விடலாமல்லவா? முன் காலத்திலே ஒரு தடவை முஸோலினி இவ்வாறே தான் தப்பி ஒளிந்திருக்கிறார். அந்த வகையில் நல்ல அநுபவம் ஏற்பட்டிருக்கு மல்லவா?

ஹிட்லருக்கோ இப்பொழுது ஏகக் கவலை. அவர் துனீஷியப் போரைப் பற்றிக் கூட அதிகம் நினைத்துக் கொண்டிருக்கமாட்டார். பால்கன் பிரதேசங்கள் தான் பலஹீனமான பிரதேசங்களாகும். அங்கு பாதுகாப்புக்கு ஹங்கேரியர் இருக்கிறார்கள். அவர்களை ஹிட்லர் நம்பவில்லை போலிருக்கிறது. ஆகவே அந்த வீரர்களை பிரான்ஸிற்கு அனுப்பிவிட்டு, பிரான்ஸிலிருந்து முதல்தர நாஸிகளை பால்கனுக்கு மாற்ற முயலுகிறாராம் அவர்.

ருஷ்யாவிலே பிரமாதமான போர்கள் எதுவும் நடக்கவில்லை. ஹிட்லர் லெனின்கிராட் மீது அதிக கவனத்தைச் செலுத்துவார் போலிருக்கிறதாம். தெற்கே க்யூபன் பிரதேசத்திலே ஜெர்மானியர் ருஷ்யர்களை விடாது தாக்குகிறார்களாம். ருஷ்யர்களும் ஜெர்மானியரை க்ரிமியாவிற்குள் அடித்து விரட்ட முயலுகிறார்களாம். ருஷ்ய கொரில்லாப் படைகளோ பலே வேலைகள் செய்து கொண்டிருக்கின்றனவாம். ஸ்டாலின் ருஷ்யக் கடற்படைத் தலைமையையும் தானே எடுத்துக் கொண்டு விட்டாராம். வருகிற மாதத்திலே ருஷ்யப் போரரங்கத்திலே பல விசேஷங்கள் நடைபெறக் கூடும். நாஸிகள் தங்களது விமான பலத்தை ருஷியாவிலே பெருக்கி வருகிறார்களாம்.

ஜெர்மன் தொழிற்சாலைகள் தவிடு பொடி

ஆனால், அவர்களது முக்கிய தொழிற்சாலைகளை நூற்றுக் கணக்கான பிரிட்டிஷ், அமெரிக்க விமானங்கள் இரவிலும் பகலிலும் தவிடு பொடியாக்கி வருகின்றன. சூடு பொறுக்க முடியாது ஜெர்மானியர் தவிக்கிறார்கள்.

'ஜெர்மனி மீது பாய இரண்டாவது போர் முனையை ஐரோப்பாவில் சீக்கிரமே ஆரம்பிப்போம்; 1,300 கோடி டாலர் கடன் கொடுங்கள் இன்னும், பதினைந்து நாட்களுக்குள்ளே!' என்று அமெரிக்காவிலே ஒரு மந்திரி கேட்கிறார். நாஸி நீர்மூழ்கிகள் இன்னும் அட்லாண்டிக் மகா சமுத்திரத்திலே அட்டகாசம் செய்த வண்ணமாகத் தானிருக்கின்றன. அவற்றையும் நேச நாட்டார் சமாளித்து வருகிறார்கள். ஐரோப்பாவை தெற்கிலிருந்தும், வடக்கிலிருந்தும் நேச தேசத்தார் தாக்கக் கூடும் என்றும் கூறப்படுகிறது.

இதை யெல்லாம் பார்த்து ஜெர்மனிக்கு உள்ளூர நடுக்க மேற்பட்டிருக்க வேண்டும். இல்லாவிட்டால், ஸ்பெயினிலே ஒருவர் உலக சமாதானம் பற்றிப் பேசினதும், 'ரொம்ப அழகாக, நியாயமான விஷயத்தையே பேசியிருக்கிறார் அவர். அவர் பேசியதை யெல்லாம் நாங்கள் ஆமோதிக்கிறோம்' என பெர்லின் வட்டாரங்களில் உள்ளவர்கள் தாளம் போடுவது ஏன்? எப்படியாவது இந்த யுத்தம் முடிந்தால் போது மென்றாகி விட்டாப் போலிருக்கிறது அவர்களுக்கு.

ஆனால், நேசதேசத்தார் இந்த வார்த்தைகளைக் கண்டு மயங்கப் போவதில்லை. நிபந்தனையின்றி பூரணமாக சரணாகதி யடைந்தால் ஒழிய இவர்கள் விடமாட்டார்கள். ஹிட்லர் பூண்டையே அழிக்கும் வரை நிற்கமாட்டார்கள். மேற்கே அச்சு நாட்டாரும், நேச தேசத்தாரும் இப்படி மாட்டிக் கொண்டிராப்பதைத் தனக்கு அநுகூலப் படுத்திக் கொண்டு ஜப்பான் ஆஸ்திரேலியா அருகே பெரும் படைகளைக் கொண்டு குவித்து வருகிறதாம். பர்மாவிலும் விமான பலத்தை அதிகப்படுத்திக் கொள்ளுகிறதாம். இந்துமகா சமுத்திரத்திலேயும் சில நீர் மூழ்கிகளை உலவ விட்டிருக்கிறதாம். அலூஷியன் தீவுகளிலேயும் தன்னைப் பலப்படுத்திக் கொண்டிருக்கிறதாம். ஜப்பானிய நகரங்கள் எந்தவிதமான விமானப் படையெடுப்புக்கும் தயார் என்கிறதாம். அது எது வேண்டுமானாலும் செய்யட்டும்; சொல்லட்டும். அச்சு நாட்டாருக்கு மேற்கே அளிக்கப்படும் அதே பிரசாரத்தைத் தான், அச்சு நாடுகளில் மூன்றாவதான ஜப்பானுக்கும் நேச தேசத்தார் அளிக்கப் போகிறார்கள். ஏதோ ஜெர்மனிக்கும், இத்தாலிக்கும் இப்பொழுது முதல் தீர்த்தம் கொடுக்க ஏற்பாடு செய்து கொண்டிருக்கிறார்கள். அடுத்த சான்ஸ் ஜப்பானுக்குத் தான்! அவசரப்படாதீர்கள்!

மண்ணெண்ணெய்ச் சிக்கன விளக்குகள்

மண்ணெண்ணெய்ப் பஞ்சம் ஏற்பட்டிருக்கிறது. ஆகவே தாவர எண்ணெய்களைக் கொண்டு விளக்கெரிக்க ஏற்பாடுகள் செய்யவேண்டும் என்பதுபற்றி சென்னை அரசாங்கத்தார் ஆலோசித்துக் கொண்டிருந்தார்கள். தாவர எண்ணெய்களில் சிலவற்றை சாப்பிடலாம்; சிலவற்றை சாப்பிடமுடியாது; சில தாவர எண்ணெய்களைச் சில இந்திய வீடுகளில் ஓரளவிற்கு விளக்கெரிக்கின்றார்கள். இப்போது இருப்பிலுள்ள மண்ணெண்ணெயை யுத்தத் தேவைகளை முன்னிட்டுச் சேகரித்து வைத்துக் கொள்ள வேண்டியிருக்கிறது. அன்றியும் எல்லா வீடுகளிலும் தாவர எண்ணெய்களையே உபயோகிப்பதனால் அம்மாகாணத்திற்கே பொருளாதாரத் துறையில் இலாபமுண்டு. இப்போதுள்ள மண்ணெண்ணெய் விளக்குகளில் தாவர எண்ணெய்களை ஊற்றி விளக் கெரிக்க முடியாது. ஆகவே, சாதாரண வீடுகளிலும் கூட, தாவர எண்ணெயைக் கொண்டு எரிக்கத் தக்க புது மாதிரி விளக்குகள் செய்ய வேண்டியது அவசியம் என்று அரசாங்கத்தார் உணர்ந்தார்கள். இந்த நோக்கத்தோடு அரசாங்கத்தார் நடத்தும் பல தொழிற் கல்விச் சாலையில் ஆராய்ச்சிகள் நடத்தினார்கள். விசேஷ விளக்குகள் செய்யத் திட்டமிட்டவர்களுக்கும் செய்தவர்களுக்கும் ஊக்கங் கொடுத்தார்கள். பொது ஜனங்களில் சிலரும் அரசாங்க இலாக்காக்களைச் சேர்ந்தவர்களும் பலவகை விளக்குகளைச் செய்தார்கள். இவற்றை தொழில் இலாக்காக்காரர்கள் சோதித்தார்கள். இவற்றில் சிலவற்றின் விலை அதிகம். இவற்றிற்கு எண்ணெய்ச் செலவும் அதிகமாகும். மற்றவற்றின் அமைப்பு, சிக்கலானது. ஆகவே, கையாளுவதும் இலகுவல்ல. இவை ஒவ்வொன்றிற்கும் தனிச் சிறப்புக்கள் உண்டு. என்றாலும் எல்லா வீடுகளிலும் உபயோகிக்கத் தக்க முறையில் சரியான விளக்கு செய்யப்பட்டதாகக் கூறுவதற்கில்லை. பல விளக்குகளையும் எண்ணெய்களையும் பரீட்சித்த பிறகு 'ராமதீபமும்,' ஜி.எஸ்.டி. பர்னரும், 'கவர்னர் டம்ப்ளர் விளக்கு'களும் பொதுவாக உபயோகிக்கத் தக்கவை யென்றும், உடனடியாகப் பொது ஜனங்கள் அவற்றை உபயோகிக்கலா மென்றும் அரசாங்கத்தினர் முடிவு கட்டினர்.

கிழக் கோதாவரி மேலக் கோதாவரி ஜில்லாக்களில் உள்ள அரசாங்கக் காரியாலயங்களில் 'ராமதீப'த்தைப் பரீட்சிக்கும்படி ஜில்லா கலெக்டர்களுக்குச் சிபார்சு செய்யப்பட்டது. கடலை எண்ணெய், புங்க எண்ணெய், புகையிலை விதை எண்ணெய் ஆகியவற்றைக் கொண்டு இந்த விளக்கு எரிகிறது. இதைக் கையில் எடுத்துக் கொண்டு போகலாம். இதைப் பார்த்தால் சாதாரணமாக மண்ணெண்ணெயைக் கொண்டு எரிக்கப்படும் 'ஹரிகேன்' விளக்கைப் போலவே யிருக்கும். ஆகையால் இதை உபயோகிக்க விசேஷத் திறமை தேவை யில்லை. ஆனால் 6 மணி நேரத்திற்கு ஒரு முறை திரியைச் சரிபார்த்து வெட்டிவிட வேண்டும். இந்த விளக்குகளுக்குப் பேட்டென்ட் உரிமை, மிஸ்டர் வி. வி. சர்மா

(16-ம் பக்கம் பார்க்க)

ராட்சஸ புத்தி

1939-ம் வருஷத்திலே தானே இந்த யுத்தம் ஆரம்பமாயிற்று ? அப்பொழுதிலிருந்து இது வரை ஜெர்மானியர் இருபது லக்ஷம் யூதர்களை அழித்தொழித்திருக்கிறார்களாம். இன்னும் ஐம்பது லக்ஷம் பேர்கள் தலைக்கு மேலே நாஜிக் கத்திகள் தொங்கிக் கொண்டே இருக்கின்றனவாம். உலகிலேயே மொத்தம் சுமார் ஒன்றரைக் கோடி யூதர்கள் தானிருக்கிறார்கள். இவர்களில் கிட்டத் தட்டப் பாதிப் பேர்களுடைய உயிர்களுக்கு ஹிட்லர் உலை வைக்க ஏற்பாடு செய்து விட்டாராம்.

இது ஒரு பக்கமாச்சா ? போலந்திலும், பிரான்ஸிலும் ஜெர்மனியிடம் அடிமைகளாகச் சிக்கிக் கொண்டிருக்கும் மக்களின் மனம் சதா குமுறிக் கொண்டே இருக்கிறது. அவர்களில் பலரைப் பெண் என்றும், குழந்தைகள் என்றும், கிழவர்கள் என்றும் பாராது துப்பாக்கி முனையில் நிறுத்தி, நாஜிகள் சுட்டுத் தள்ளி வருகிறார்களாம். இப்படியாக அச்சு நாடுகளின் பெரிய அண்ணாத்தையான ஜெர்மனியின் கைகள் ரத்தத்திலேயே தோய்ந்து கிடக்கின்றன.

அந்த அண்ணாத்தைக்கு நான் ஒன்றும் இளைத்தவனில்லை என்று காட்டிக் கொள்ள, ஜப்பான் விரும்பினாப் போலிருக்கிறது. உடனே அதுவும் கொலைகாரத் தொழிலில் இறங்கி விட்டது.

அவன் தம்பி அங்கதன்

சென்ற வருஷம் ஏப்ரல் மாதம் பதினெட்டாந் தேதி, திடீரென ஒரு அதிசயச் செய்தி வெளியாயிற்று. அதனை உலகெங்கு முள்ள பத்திரிகைகள் கொட்டை எழுத்துக்களில் போட்டன. அன்றையத் தினம் டோக்கியோ உள்பட பல முக்கியமான ஜப்பானிய நகரங்களை, எங்கிருந்தோ வந்த அமெரிக்க விமானங்கள் நொறுக்கித் தள்ளி விட்டுப் பறந்து போய் விட்டன. அப்போது சில விமானிகள் ஜப்பானியரிடம் சிக்கிக் கொண்டார்களாம். ஜப்பானிய நகரங்கள் மீது குண்டு வீசிய விமானங்கள் எங்கிருந்து வந்தன என்பதை, அந்த விமானிகளிட மிருந்து அறிந்து கொள்ள ஜப்பானியர் பட்டபாடெல்லாம் வீணாயிற்று. போன வாரம் வரை, அதாவது மேற்படி சம்பவம் நடந்து சரியாக ஒரு வருஷம் பூர்த்தியாகும் வரை, அந்த ரகசியம் வெளியிடப் படவே இல்லை.

அந்த விமானங்கள் 'ஹார்னெட்' என்ற விமானந் தூக்கிக் கப்பலி லிருந்து கிளம்பிச் சென்றனவாகும் என்பதை ஜப்பானியரும் இப்பொழுதே தெரிந்து கொண்டிருப்பார்கள்.

ஜப்பான் பக்கமே யாரும் அண்ட முடியாது என்று பெரிய தலைகள் ஜம்பமாகப் பேசிக் கொண்டிருக்கும் பொழுதே இந்த 'எழவு' விழுந்ததால், மேலதிகாரிகளுக் கெல்லாம் ரொம்ப அவமானமாகப் போயிருக்கும். அந்த ஆத்திரத்தை அவர்கள் தம்மிடம் சிக்கிய அமெரிக்க விமானிகளிடம் காட்டத் தீர்மானித்து விட்டார்கள், போன வாரம் அந்த விமானிகளின் கழுத்தைச் சீவி எறிந்து விட்டார்களாம்.

இந்தச் செய்தி கேட்டு உலகமே திடுக்கிட்டிருக்கும். இது என்ன ராக்ஷஸ புத்தி என்றே ஒவ்வொருவரும் ஆச்சரியத்தோடு கேட்பார்கள். இந்த ஆச்சரியம் ஒரு புறமிருக்க, ஜப்பானின் மிருகத்தனமான, காட்டுமிராண்டிச் செய்கையை எல்லோரும் மனப்பூர்வமாகக் கண்டிக்க வேண்டியது தான் நியாயம். ஜப்பானிய நகரங்கள் மீது குண்டு வீசிய விமானிகள் எல்லாம், ஒரு பாவமு மறியாத நகர மக்கள் மீதும் குண்டுகளை எறிந்து விட்டார்களாம் ! உண்மை என்னவென்றால், அமெரிக்க விமானங்களைத் துரத்திச் சென்ற ஜப்பானிய விமானிகள், தாழப் பறந்து கொண்டிருந்த அமெரிக்க விமானங்களை, மேலிருந்து யந்திரத் துப்பாக்கிகளால் சுட்டனராம். அது குறி தப்பி, கீழே இருந்த அவர்களது நாட்டு மக்களில் பலரது உயிரை வாங்கி விட்டதாம். இதை மறந்து, பொது ஜனங்களிடை ஏற்பட்ட சேதத்திற்கு அமெரிக்க விமானிகளையே பொறுப்பாளிகளாக்கி, அவர்கள் தலைகளைச் சீவி எறிந்திருக்கிறார்கள் ஜப்பானியர்.

இந்தக் கோரச் செயலைக் கேள்விப்பட்டு, 'பலே ஜப்பான்!' என்று பாராட்டுகிறது ஜெர்மனி. குடிகாரன் தானே குடியனைப் பார்த்துப் புகழ வேண்டும் !

பழி வாங்குவது நிச்சயம்

இது போக, பர்மாப் போரில், ஜப்பானியர் தங்களிடம் சிக்கியவர்களை யெல்லாம் சித்ரவதைச் செய்ததாகவும் கூறப்படுகிறது. இதை யெல்லாம் நம்மவர்கள் வெகு ஜாக்கிரதையாகக் கணக்கெடுத்து வைத்திருக்கிறார்கள். எத்தனை வருஷங்களானாலும் இதை யாரும் மறக்கவே மாட்டார்கள். மறக்காதிருந்து என்ன செய்வார்கள் என்று கேட்பீர்களே ! இந்த அக்ரமங்கள் செய்தவர்களை யெல்லாம் யுத்த முடிந்ததும் சந்தியில் இழுத்து வந்து நிறுத்தி, 'அதுக்கு என்ன சொல்றே ? இதுக்கு என்ன சொல்றே ?' என்று கேட்டு, அவர்களுக் கெல்லாம் சரியான தண்டனை விதிக்கப் போவது நிச்சயம்.

ராக்ஷஸர்கள் அந்தக் காலத்தில் இது போலவே தான் அட்டகாசம் செய்து கொண்டிருந்தார்களாம். ஆனால், கடைசியில் அவர்கள் கதி என்ன ஆயிற்று? ராமனும், கிருஷ்ணனும், விஷ்ணுவும், சிவனும் ஒவ்வொரு சந்தர்ப்பத்திலும் என்ன செய்தார்கள் ? ராக்ஷஸப்பூண்டே இல்லாதபடி அழித்தொழிக்க முன் வந்தார்கள். அதே போல, இன்று அச்சு நாட்டு அரக்கர்கள் கோர லீலைகளில் ஈடுபட்டிருக்கிறார்கள். ஆனால், நாளை அவர்களை எல்லாம் நேச தேசத்தார், உண்டு இல்லை என்று முடிவு கட்டியே தீர்க்கப் போகிறார்கள். இதில் கொஞ்சமும் சந்தேகமே வேண்டாம். மனிதர் நோக பார்க்கும் வாழ்க்கை இனி இல்லை.

இந்தக் கொள்ளையிலே, ருஷ்யரங்கத்தி லிருந்து ஒரு செய்தி வந்திருக்கிறது. ஜெர்மானியர் ருஷ்யப் போர் முனைக்கு ஏராளமான விஷ வாயுப் பெட்டிகளை அனுப்பி வருகிறார்களாம். ருஷ்யர்களை நேர் முகமான, நியாயமான சண்டைகளில் ஜெயிக்க முடியாது என்பது நாளுக்கு நாள் நாஜிகள் மனதிலே நன்றாக வேர்விட்டுக் கொண்டு வருகிறாப்போலிருக்கிறது. ஆகவே, அயோக்யத் தனமான வழியிலே அவர்களது புத்தியும் செல்லுகிறாப் போல் தோன்றுகிறது.

ஜெர்மனி மட்டும், இந்த யுத்த ஆரம்பத்தில் 'விஷ வாயு ப்ரயோகத்தை எதிரிகள் ஆரம்பிக்கு முன் தான் ஆரம்பிப்பதில்லை' என்று சொன்ன சொல்லை மறந்து விஷ வாயுவை ப்ரயோகிக்கத் தொடங்கினால், பிரிட்டனும் சும்மா இராது என்று பிரிட்டிஷ் சர்க்கார் அப்பட்டமாகச் சொல்லி விட்டார்கள். ததாஸ்து என்று அமெரிக்க சர்க்காரும் உடனே கூறி விட்டார்கள். நேச தேசத்தார் முதலில் விஷவாயு ப்ரயோகம் செய்யவே மாட்டார்கள். ஆகவே, ஜெர்மனிக்கு விஷ வாயு ப்ரயோகம் செய்ய இந்த வழியில் சந்தர்ப்பமே கிடைக்காது. ஆனால், புளுகுவதிலே புலிகளான ஜெர்மானியர், சும்மாவாவது நம்மவர்கள் மீது ஒரு பழி போட்டுவிட்டு, சட்டென விஷ வாயுவை எடுத்து விடத் தொடங்கக் கூடும். அதை உத்தேசித்துத் தான் பிரிட்டனும், அமெரிக்காவும், தங்கள் கைகள் அப்பொழுது புளியங்காய்ப் பறிக்கப் போயிராது என்பதை முன் கூட்டியே தெரிவித்து விட்டார்கள். இது ஒரு ராக்ஷஸச் செயல் தான்.

ராக்ஷஸனுக்கு மூளை உண்டா ?

ராக்ஷஸன் எத்தனையோ முரட்டுக் காரியங்களைச் செய்யக் கூடும். ஆனாலும், அவன் செய்யும் காரியங்கள் எல்லாம் மூளையை உபயோகித்துச் செய்யப்படுவையாக இருக்குமா என்றால், நமக்கென்னமோ சந்தேகந்தான் ! பல சமயங்களில் அவன் தன் சுய உணர்வே இல்லாது, மூளையற்று வேலை செய்து விடுவான்.

இதற்கு உதாரணமாக ஹிட்லரையும் டோஜோவையும் எடுத்துக் கொள்ளலாம். ஹிட்லர் இருக்கிறாரே, 1940-ம் வருஷத்திலேயே, டங்கர்க்கிலிருந்து நேச தேசப் படைகளை திக்குமுக்காடி சீமைக்குச் சிதறி ஓடச் செய்தபொழுது, சீமையிலே சரியாக ஒரு ஆயிரம் விமானங்கள் கூட இல்லை. அதே மாதிரிதான் விமான எதிர்ப்புப் பீரங்கிகளும் அதிகம் இல்லை. கண்காட்சி சாலையிலிருந்து கூட சில பீரங்கிகள் வெளியே கொண்டு வரப்பட் டிருந்தன. அப்பொழுது பிரிட்டன், யுத்தத்திற்குக் கொஞ்சம் கூட சித்தமாக இல்லை. ஹிட்லர் அப்பொழுது பிரிட்டன்மீது படையெடுக்காது போனது அவர் செய்த மூளையற்ற காரியங்களில் மிகப் பெரியது.

ஹிட்லர் திணறி அலையத்தான் சான்ஸ்

இன்று பிரிட்டனைப் போல் பாதுகாப்புடன் கூடியுள்ள நாடு எதுவுமே இல்லை எனலாம். இன்று அங்கே பனி ரெண்டாயிரம் விமானங்களுக்கு மேலிருக்கின்றன. தவிர, இன்று பிரிட்டனிலே ஸர் ஸ்டாபோர்ட் க்ரிப்ஸின் மேற் பார்வையிலே, பதினையாயிரம் தனி ஆலைகள் பிரிட்டனிலே விமானங்களுக்கு வேண்டிய பாகங்களைத் தயாரித்துக் கொண்டிருக்கின்றன. அப்பொழுது ஹிட்லர் செய்த தவறின் பயனாக, இன்று அதே பிரிட்டனிலிருந்து, பிரிட்டிஷ், அமெரிக்க, கனடிய விமானிகள் தினம் பறந்து சென்று, ஜெர்மனியின் உயிர் நிலைகளை உண்டு இல்லை என்று நாசம் செய்து வருகின்றன. 'போனால் வராது சான்ஸ்! வை ராஜா வை! வச்சாக் காஸ், போனால் காஸ்!' என்று விளையாடுவார்களே, அதே மாதிரி, ஹிட்லருக்கு ஒரு பெரிய சான்ஸ் போய் விட்டது. அதைக் கைவிட்டதால், இன்று திணறி அலையும்படியான சான்ஸ் தான் கிடைத்திருக்கிறது.

இதே போல, ஜப்பானிய பிரதம மந்திரி டோஜோவும் மூளையில்லாமல் ஒரு காரியத்தைச் செய்தார். திடுதிப்பென முத்துத் துறைமுகத்தைப் போய்த் தாக்கி, அமெரிக்காவையும் சண்டையில் இழுத்துப் போட்டார் அவர். இவ்வாறு செய்யாமல், அப்பொழுதே பிரிட்டிஷ் சாம்ராஜ்யத்தின் பகுதிகளை மட்டும் தாக்க ஏற்பாடு செய்திருந்தால், அவர் பாடு கொண்டாட்டமா யிருக்கும். நான்கு வருடங்களுக்கு முன், இந்தியாவில் இருந்த சேனைகளையும், விமானங்களையும், யுத்த ஏற்பாடுகளையும் இப்பொழுது எண்ணிப் பார்த்தாலும், அப்பொழுது ஜப்பான்காரன் இந்தியாவில் புகுந்திருந்தால் பல விபரீதங்கள் தான் நடந்திருக்கும் என்று நிச்சயமாகத் தெரியும் அந்த சந்தர்ப்பத்தைக் கைவிட்டு விட்டு, சாலமன் தீவுகளுக்கருகே போய் மாட்டிக் கொண்டு உதை வாங்க வழி செய்து கொண்டார் டோஜோ.

சமீபத்தில் அவர் தமது மந்திரி சபையைக் கொஞ்சம் உதறி எடுத்து ஒழுங்குபடுத்தி யிருக்கிறார். அது காரணமாக அவர் தமக்குக் கல்வி இலாகா மேற்பார்வையையும் சேர்த்துக்கொண் டிருக்கிறார். வாஸ்தவம்! அவர் கற்க வேண்டியது நிறையத் தான் இருக்கிறது! இனித் தவறு செய்தால், அதோடு சட்டென்று கோவிந்தா ஆகவேண்டியதுதான்.

அன்றிருந்த இந்தியாவிற்கும், ஆஸ்திரேலியாவிற்கும், இன்றிருக்கும் இந்தியாவிற்கும் ஆஸ்திரேலியாவிற்கும் எவ்வளவு வித்தியாசங்க ளிருக்கின்றன! அன்று லக்ஷம் பேர்களே இருந்த இந்திய சேனையில் இன்று பல லக்ஷக்கணக்கில் ஆட்களிருக்கின்றனர்.

ஜப்பான் வேலை

புதிதாக முன்னேறித் தாக்கி நாடு பிடிக்கும் வேலையை ஜப்பான் கைவிட்டு விட்டு, இப்பொழுது ஆங்காங்கேயுள்ள காச்சாப் பொருள்களைச் சுரண்டி எடுத்துச் சேர்க்கத் தொடங்கி யிருக்கிறது. வட சீனாவிலிருந்து தென் சீனத்திற்கும், பர்மா, மலேயா, தாய்லாந்து, ஆஸ்திரேலியா அருகே உள்ள தீவுகள் ஆகிய இடங்களுக் கெல்லாம், ஏராளமான படைகளை ஜப்பான் அனுப்பி வருகிறதாம். தன்னுடைய எதிரிகளை மிரட்ட ஜப்பான் செய்யும் வேலையாக இருக்கலாம் இதெல்லாம்.

தவிர, பர்மாவைக் கைப்பற்றியே தீருவது என்று நேச தேசத்தார் திட்டம் போட்டிருப்பதும், அதற்கான ஏற்பாடுகள் நடந்து வருவதும் டோஜோவிற்குத் தெரிந்திருக்கலாம். ஆகவே, அவர் முன் கூட்டியே ஏதாவது கொஞ்சம் வாலை ஆட்ட முயலலாம். அதற்கெல்லாம் இந்தியாவில் எல்லோரும் 'ரெடி' யாகவே இருக்கிறார்கள். கீழ்த்திசையின் ஆயுதக் கோட்டையாக ஆகியிருக்கிறது இந்தியா இன்று. இங்கே மேலும் மேலும் சேர விரைந்து வரும் வாலிபர்களுக்கு உடையும், ஆயுதமும் சப்ளை செய்ய முடியாத நெருக்கடியான நிலைமை ஏற்பட்டிருக்கிறது. ஆகவே ஜப்பானியர் இங்கு காலடி வைத்தால், அந்தக் கால் நிச்சயம் ஒடிபட்டுப் போகும் என்பதில் சந்தேகமே யில்லை.

ஜப்பானியர் ஆஸ்திரேலியா அருகேஅதிக ஆர்ப்பாட்டம் செய்கிறார்கள் எனத் தெரிகிறது. ஆஸ்திரேலிய அதிகாரிகள் இதுபற்றி அடிக்கடி ஏதாவது சொல்லிக் கொண்டே யிருக்கிறார்கள். நேச நாட்டினர் ஜப்பானை மறந்து விடவில்லை.

ஆனால், ஒரு அறிஞர் கூறியதுபோல், ஹிட்லர் மண்டையிலே சரியாக அடித்தால், டோஜோ மூக்கிலே ரத்தம் ஒழுகும் என்பது உண்மை. ஜெர்மனி கொடுத்த தைரியத்தின் பேரிலும், அதன் தூண்டுதலின் பேரிலும் தானே, ஜப்பான் தன் சக்திக்கு மிஞ்சிய காரியத்தி லிறங்கிற்று!

தெற்கே க்யூபான் பிரதேசத்திலே மட்டும் கோர யுத்தம் நடந்து கொண்டிருக்கிறது. ஜெர்மானியர் ஒரு லக்ஷம் பேர்களை ஒரு சிறு பிரதேசத்திலே கொணர்ந்து நிறுத்தி, அவர்களுக்கு இரண்டு மூன்று டாங்கிப் படைகளையும், ஏராளமான விமானங்களையும் உதவிக்குக் கொடுத்திருக்கிறார்கள். ஆகவே, அங்குள்ள படைகள் வெகுக் கடுமையாக அடிக்கடி ருஷ்ய வீரர்களைத் தாக்குகின்றன.

ருஷ்யாவிலே அதிகமாகப் போர் நடக்க வில்லை யானதால், ஜெர்மானியரும், ருஷ்யரும் மளமளவெனத் தங்களது படைகளைப் பலப்படுத்தி வருவதாகத் தெரிகிறது. போன வருஷத்தைவிட சீக்கிரமே இவ்வருஷத்தில் வசந்த காலப் போர் நடக்கும்போ லிருக்கிறது. ஆனால், போன வருஷத்தைப் போல் ஹிட்லர், ஜெர்மனியிலிருந்தும், மேற்கு ஐரோப்பாவிலிருந்தும் ருஷ்யரங்கத்திற்கு உதவிப் பொருள்களைத் தாராளமாக அனுப்ப முடியாது. ஸ்கோடா, ப்ரெமன் தொழிற்சாலைகளில் இன்று பெரும் பகுதி பாழாக்கிக் கிடக்கின்றது.

துனீசியப் போர் கடைசி அத்தியாயம்

தூனீஸியச் சண்டையில் கடைசி அத்தியாயம் நடக்கிறது. அங்கு வேறே உதவி அனுப்பியாக வேண்டும் ஹிட்லருக்கு. துனீஸியாவிலே அச்சு நாட்டார் கடும் போர் புரிகிறார்கள். மலைகளிலே நம்மவர்களது படைகள் தீரமாகவே சண்டை போடுகின்றன. எங்கு பார்த்தாலும் பிரமாண்டமான முள் மரங்கள் வளர்ந்திருக்கின்றன. அவற்றைச் சீவித்தள்ளிக் கொண்டு முன்னேற வேண்டும். மலைகளில் அங்கங்கே அச்சு நாட்டார் பீரங்கிகளை வைத்திருக்கிறார்கள். அவர்களது எதிர்ப்பும் பலமாகவே இருக்கிறதாம்.

தூனீஸியாவி லிருந்து அநாவசியமான ஆட்களையும், நல்ல பீரங்கிகளையும் அச்சு நாட்டார் வெளியேற்றி வருகிறார்களாம். இதே சமயம், தூனீஸியவிற்கும் பெரிய பெரிய நூதன ஆள் தூக்கி விமானங்களில் உதவி போய்க் கொண் டிருக்கிறதாம். இந்த நூதன விமானங்களில் பல நம்மவர்களது விமானிகளால் பலியிடப்பட்டு விட்டன.

போன வாரம் மட்டும் தூனீஸியா, ஸிஸிலி, சார்டினியா பிரதேசங்களில் 20 லக்ஷம் பவுண்டு எடையுள்ள குண்டுகளை நம்மவர்கள் வீசி யிருக்கிறார்கள். இந்த வாணவேடிக்கை வெகு ஜோராகத் தான் இருந்திருக்கும்.

அச்சு நாட்டுப் படைகள் சூது

அமெரிக்கப் படைகளும், பிரஞ்சுப் படைகளும், பிரிட்டிஷ் எட்டாவது முதலாவது சேனைகளும் வெவ்வேறு திசைகளிலிருந்து அச்சு நாட்டுப் படைகளை நெருக்கி வருகின்றன. அச்சு நாட்டுப் படைகள் சூதான வேலைகளையெல்லாம் செய்து நம்மவர்களைக் கலக்கப் பார்க்கின்றன. ஒரு இடத்திலே சில நாஸிப் படையினர் கைகளை உயரத்தூக்கிக் கொண்டு சரணடைய வருவது போல் வந்தார்களாம். நம்மவர்கள் படைவரிசைக்கு அருகில் வந்ததும், ஏதோ பிகில் கொடுத்துவிட்டு, அவர்கள் கீழே குப்புற விழுந்து விட்டார்களாம். சட்டென அவர்களுக்குப் பின்னாலிருந்து குண்டுகள் கிளம்பி நம்மவர்களுக்குச் சேதத்தை உண்டாக்கி விட்டதாம். என்ன அயோக்யத்தனம் பாருங்கள்!

துனீஸியப்போர் முடிய வேண்டியதுதான் தாமதம்! இத்தாலியிலே ஒரே குழப்பமாக ஆகிவிடும்; அங்குள்ள அரசர் முடி துறப்பார், முஸோலினிக்கு கல்தா கிடைக்கும் என்று பேசிக் கொள்ளுகிறார்கள். இருக்கலாம்; யார் கண்டார்கள். அடுத்தாற்போல் அடிவாங்கப் போவது இத்தாலி தானே!

ஜெர்மனியருக்கு இந்தச் சமயத்திலே நம்பிக்கையும், தைரியமும் 'இஞ்செக்ட்' செய்து வருகிறார் கொப்பல்ஸ் துரை, 'நமக்கு இது கஷ்டகாலம்' என்கிறார் கொயரிங். இவர்கள் சொல்வதெல்லாம் நிஜமே தவிர வேறில்லை. சென்ற வருஷம் ஒன்றேகால் கோடி டன் எடையுள்ள கப்பல்களை நாம் இழந்த போதிலும், அச்சு நாட்டாரை ஒழிக்கும் விஷயத்தில் நமது ஏற்பாடுகள் ஒன்றும் குறையவே இல்லை.

முருங்கை

வர்ணனை.—இந்த மரத்தின் வேர் கணுக்கள் உள்ளது. இதன் இலைகள் பல துணுக்குகள் உடையவை. பூக்கள் மங்கிய வெள்ளை நிறம். கொத்துக் கொத்தாகப் பூக்கும். காய்கள் மெலிந்து நீண்டு தொங்கும்.

பரவுதல்.—முருங்கைக் கிளைகளை மழை காலத்தில் நிலத்தில் ஊன்றினால், முளைத்து விடுகிறது. மரத்திலேயே முற்றின நெத்து விதைகளைக் கொண்டு விதைப்பதனாலும் முளைக்கிறது.

சாகுபடி.—இந்த மரங்கள் ஒன்றிற்கொன்று 15 முதல் 20 அடிகளுக்கு அப்பால் ஊன்றப்பட வேண்டும். கோடைக் காலத்தில் தண்ணீர் ஊற்ற வேண்டும். அடிமரத்தைச் சுற்றிப் புழுத்த சாணத்தை மழை காலத்திற்கு முன்பு எருக் கொடுக்க வேண்டும்.

உபயோகம்.—இளங் கீரையும், காயும், பூவும் கறியாக உபயோகமாகின்றன. வேரும், பட்டையும் மருந்துகளாக உபயோகமாகின்றன. இதன் விதையிலிருந்து ஒரு முக்கியமான எண்ணெய் எடுக்கப்படுகிறது. இதன் பட்டையினின்று கிளம்பும் பிசினைக் கொண்டு காலிகோ அச்சிடுகிறார்கள்.

மரங்கள் விமானங்களாக மாறும் விநோதம்

ஒரு விமானக் கம்பெனியார் அமெரிக்கப் படை விமானங்கள் செய்ய வேண்டி மரத்தைக் கொண்டே செய்வதற்கான முறையைக் கண்டு பிடித்து விட்டார்கள். விமானங்களில் இஞ்சின்கள் அமைக்க வேண்டும். மரப் பலகையால் செய்த விமானத்தில் சாதாரணமாக இஞ்சினை வைத்தால் எரிந்துக் கருகிப் போய்விடும். ஆகவே, ரேடியோ ஒலி பெருக்கியைக் கொண்டு பல முறை இலேசான மரப் பலகைகளைச் சூடாக்கி, அந்தக் குழம்பைக் கொண்டு உறுதியான விமான இஞ்சின்கள் இப்போது செய்யப்படுகின்றன. இந்த விமானங்களில் எல்லாப் பகுதிகளும் மரத்தாலேயே செய்யப் படுகின்றன.

(13-ம் பக்கம் தொடர்ச்சி)

பெற்றிருக்கிறார். தேசியப் போர்முனையின் மாகாண அமைப்பாளரின் சார்பாக ஏழைகளுக் கென்று தனிப்பட குறைந்த விலையில் விளக்குகள் தயாரிக்கப்படுகின்றன.

ஜி. எஸ். டி. பர்னர்.

ஜி.எஸ்.டி. பர்னர் ஒரு புது விளக்கல்ல, பர்னர் மட்டுந் தான் புதுமாதிரி. இப்போதுள்ள 'ஹரிகேன்' விளக்கில் பொருத்தத் தக்கபடி இது அமைக்கப்பட்டிருக்கிறது. கடலை எண்ணெய், புங்க எண்ணெய், புகையிலை விதை எண்ணெய், ஆகியவற்றை கொண்டு அது எரிகிறது. 'ஹரிகேன்' விளக்கிலிருந்து மண்ணெண்ணெய் பர்னரை எடுத்து விட்டு, அந்த இடத்தில் ஜி.எஸ்.டி. பர்னரைச் செருகிவிட வேண்டும். ஏற்கெனவே உள்ள இடத்தில் இந்த பர்னரைச் செருகுவதனால், விசேஷத்திறமை இதற்குத் தேவையில்லை. 6 மணி நேரத்திற்கு ஒரு முறை எண்ணெய்க் கோப்பையை நிரப்புவதுடன், திரியையும் செம்மையாக வெட்டிவிட வேண்டும்.

மூன்றுவது, ''கவர்ன்மெண்ட் டம்பளர் விளக்கு.'' இதை ஏழைகள் விளக்கு என்று சொல்லுவது பொருத்தமாகும். இதன் வெளிச்சம் அதிகமில்லையானாலும், இப்போது, ஏழைகள் வீடுகளில் உபயோகிக்கப்படும் மண்ணெண்ணெய் டப்பா விளக்குகளுக்குப் பதிலாக, இவற்றை உபயோகிக்கலாம். இதைக் கையில் எடுத்துக் கொண்டு போகலாம். காற்றில் அணையாது. கடலை எண்ணெய், புங்க எண்ணெய், புகையிலை விதை எண்ணெய், வேப்ப எண்ணெய், இலுப்பை எண்ணெய், ஆமணக்குக் கொட்டை எண்ணெய், பின்னைக்கொட்டை எண்ணெய் ஆகிய எந்தத் தாவர எண்ணெயை வேண்டுமானாலும் உபயோகிக்கலாம்.

ஜி.எஸ்.டி. பர்னரும், ''கவர்ன்மெண்ட் டம்பளர் விளக்கும்'' என்ன விலை, எப்படி உபயோகிப்பது, எங்கே கிடைக்கும் முதலிய விவரங்களை, சென்னை பல தொழிற் கல்விச் சாலைத் தலைவரிடத்தி லிருந்தும் (Principal, Government School of Technology, Madras), சென்னை சேப்பாக்கம் கைத்தொழில் இலாக்கா கூட்டு டைரக்டரிடமிருந்தும் மேற்கொண்ட விவரங்களைத் தெரிந்துகொள்ளலாம். ''ராம தீபம்'' சம்பந்தமாக, கிழக் கோதாவரி ஜில்லா தவளேஸ்வரம் ''ராம தீப ஒர்க்ஸ்'' என்ற விலாசத்திற்கு எழுதித் தெரிந்து கொள்ளலாம்.

PRINTED BY THE SUPERINTENDENT, GOVERNMENT PRESS AND PUBLISHED BY THE DIRECTOR OF WAR PUBLICITY, "VICTORY HOUSE", MOUNT ROAD, MADRAS.